

ACUERDO MEDIANTE EL CUAL EL PLENO DEL INSTITUTO FEDERAL DE TELECOMUNICACIONES MODIFICA LOS TÉRMINOS Y CONDICIONES DE LAS OFERTAS DE REFERENCIA PARA EL ACCESO Y USO COMPARTIDO DE INFRAESTRUCTURA PASIVA, PARA LAS DIVISIONES MAYORISTAS DE TELÉFONOS DE MÉXICO, S.A.B. DE C.V. Y DE TELÉFONOS DEL NOROESTE, S.A. DE C.V., COMO INTEGRANTES DEL AGENTE ECONÓMICO PREPONDERANTE.

ANTECEDENTES

- I. **Decreto de Reforma Constitucional.** El 11 de junio de 2013 se publicó en el Diario Oficial de la Federación (en lo sucesivo, "DOF") el "*DECRETO por el que se reforman y adicionan diversas disposiciones de los artículos 6o., 7o., 27, 28, 73, 78, 94 y 105 de la Constitución Política de los Estados Unidos Mexicanos, en materia de telecomunicaciones*" (en lo sucesivo, "Decreto"), por medio del cual se creó al Instituto Federal de Telecomunicaciones (en lo sucesivo, "Instituto"), como un órgano autónomo con personalidad jurídica y patrimonio propio, cuyo objeto es el desarrollo eficiente de la radiodifusión y las telecomunicaciones conforme a lo dispuesto en la propia Constitución Política de los Estados Unidos Mexicanos (en lo sucesivo, "Constitución") y en los términos que fijen las leyes, teniendo a su cargo la regulación, promoción y supervisión del uso, aprovechamiento y explotación del espectro radioeléctrico, las redes y la prestación de los servicios de radiodifusión y telecomunicaciones, así como del acceso a infraestructura activa, pasiva y otros insumos esenciales, garantizando lo establecido en los artículos 6o. y 7o. de la Constitución.
- II. **Determinación del Agente Económico Preponderante.** El 6 de marzo de 2014 el Pleno del Instituto en su V Sesión Extraordinaria aprobó mediante Acuerdo P/IFT/EXT/060314/76 la "*RESOLUCIÓN MEDIANTE LA CUAL EL PLENO DEL INSTITUTO FEDERAL DE TELECOMUNICACIONES DETERMINA AL GRUPO DE INTERÉS ECONÓMICO DEL QUE FORMAN PARTE AMÉRICA MÓVIL, S.A.B. DE C.V., TELÉFONOS DE MÉXICO, S.A.B. DE C.V., TELÉFONOS DEL NOROESTE, S.A. DE C.V., RADIOMÓVIL DIPSA, S.A.B. DE C. V., GRUPO CARSO, S.A.B. DE C.V., Y GRUPO FINANCIERO INBURSA, S.A.B. DE C.V., COMO AGENTE ECONÓMICO PREPONDERANTE EN EL SECTOR DE TELECOMUNICACIONES Y LE IMPONE LAS MEDIDAS NECESARIAS PARA EVITAR QUE SE AFECTE LA COMPETENCIA Y LA LIBRE CONCURRENCIA.*" (en lo sucesivo, "Resolución AEP", así como "AEP" para denominar conjuntamente a los integrantes que conforman dicho grupo de interés económico).

La Resolución AEP contiene, entre otros, el Anexo 2 denominado "*MEDIDAS RELACIONADAS CON INFORMACIÓN, OFERTA Y CALIDAD DE SERVICIOS,*

ACUERDOS EN EXCLUSIVA, LIMITACIONES AL USO DE EQUIPOS TERMINALES ENTRE REDES, REGULACIÓN ASIMÉTRICA EN TARIFAS E INFRAESTRUCTURA DE RED, INCLUYENDO LA DESAGREGACIÓN DE SUS ELEMENTOS ESENCIALES Y, EN SU CASO, LA SEPARACIÓN CONTABLE, FUNCIONAL O ESTRUCTURAL AL AGENTE ECONÓMICO PREPONDERANTE, EN LOS SERVICIOS DE TELECOMUNICACIONES FIJOS”.

- III. **Ley Federal de Telecomunicaciones y Radiodifusión.** - El 14 de julio de 2014 se publicó en el DOF el “*DECRETO por el que se expiden la Ley Federal de Telecomunicaciones y Radiodifusión, y la Ley del Sistema Público de Radiodifusión del Estado Mexicano; y se reforman, adicionan y derogan diversas disposiciones en materia de telecomunicaciones y radiodifusión*”, entrando en vigor la Ley Federal de Telecomunicaciones y Radiodifusión (en lo sucesivo, “LFTR”) el 13 de agosto del 2014, cuya última reforma fue publicada en el DOF el 15 de junio de 2018.
- IV. **Estatuto Orgánico del Instituto Federal de Telecomunicaciones.** - El 4 de septiembre de 2014 se publicó en el DOF el “*ESTATUTO Orgánico del Instituto Federal de Telecomunicaciones*” (en lo sucesivo, “Estatuto”), mismo que entró en vigor el 26 de septiembre de 2014, cuya última modificación fue publicada en el DOF 7 de diciembre de 2018.
- V. **Resolución Bienal.** - El 27 de febrero de 2017 el Pleno del Instituto en su IV Sesión Extraordinaria aprobó mediante Acuerdo P/IFT/EXT/270217/119 la “*RESOLUCIÓN MEDIANTE LA CUAL EL PLENO DEL INSTITUTO FEDERAL DE TELECOMUNICACIONES SUPRIME, MODIFICA Y ADICIONA LAS MEDIDAS IMPUESTAS AL AGENTE ECONÓMICO PREPONDERANTE EN EL SECTOR DE TELECOMUNICACIONES MEDIANTE RESOLUCIÓN DE FECHA 6 DE MARZO DE 2014, APROBADA MEDIANTE ACUERDO P /IFT/EXT /060314/76.*” (en lo sucesivo, “Resolución Bienal”).

La Resolución Bienal contiene, entre otros, el Anexo 2 en el que se **MODIFICAN** las medidas TERCERA, primer párrafo, incisos 5), 9), 22), 23), 24), 30), 31), y último párrafo, CUARTA, QUINTA, SEXTA, OCTAVA, UNDÉCIMA, DUODÉCIMA, DECIMOTERCERA, DECIMOQUINTA, DECIMOSEXTA, DECIMOSÉPTIMA, DECIMOCTAVA, DECIMONOVENA, VIGÉSIMA, VIGÉSIMA SEGUNDA, VIGÉSIMA TERCERA primer párrafo, VIGÉSIMA SEXTA, TRIGÉSIMA QUINTA, TRIGÉSIMA SEXTA, TRIGÉSIMA SÉPTIMA, TRIGÉSIMA OCTAVA, TRIGÉSIMA NOVENA, CUADRAGÉSIMA PRIMERA, CUADRAGÉSIMA SEGUNDA, CUADRAGÉSIMA TERCERA, CUADRAGÉSIMA CUARTA, QUINCUAGÉSIMA TERCERA y SEXAGÉSIMA; se **ADICIONAN** las medidas TERCERA, incisos 0), 3.1), 11.1), 12.1), 19.1), 19.2), 20.1), 20.2) y 24.1), SÉPTIMA, segundo párrafo, SEXAGÉSIMA CUARTA, SEXAGÉSIMA QUINTA, SEXAGÉSIMA SEXTA, SEXAGÉSIMA SÉPTIMA, SEXAGÉSIMA OCTAVA, SEXAGÉSIMA NOVENA,

SEPTUAGÉSIMA y SEPTUAGÉSIMA PRIMERA, y se **SUPRIME** la medida TERCERA, incisos 3), 13), 14), 15), 18), 19) y 29), todas ellas del Anexo 2 de la Resolución AEP.

Para efectos del presente Acuerdo, se le denominará de manera integral "Medidas Fijas" a las emitidas como parte del Anexo 2 de la Resolución AEP, así como a las modificaciones realizadas en el Anexo 2 de la Resolución Bienal.

- VI. **Acuerdo para la implementación del Plan de Separación Funcional.**- El 27 de febrero de 2018 el Pleno de este Instituto, en su VII Sesión Ordinaria aprobó mediante Acuerdo P/IFT/270218/130 el "*ACUERDO MEDIANTE EL CUAL EL PLENO DEL INSTITUTO FEDERAL DE TELECOMUNICACIONES RESUELVE SOBRE EL PLAN FINAL DE IMPLEMENTACIÓN DE SEPARACIÓN FUNCIONAL Y OTROS PLANTEAMIENTOS PRESENTADOS POR AMÉRICA MOVIL, S.A.B. DE C.V., TELÉFONOS DE MÉXICO, S.A.B. DE C.V., Y TELÉFONOS DEL NOROESTE, S.A. DE C.V., EN TÉRMINOS DE LAS MEDIDAS SEXAGÉSIMA QUINTA Y SEGUNDA TRANSITORIA DEL ANEXO 2 Y CUADRAGÉSIMA SÉPTIMA Y SEGUNDA TRANSITORIA DEL ANEXO 3 ESTABLECIDAS MEDIANTE ACUERDO P/IFT/EXT/270217/119*" (en lo sucesivo, "Acuerdo de Separación Funcional").
- VII. **Oficio de Prevención.**- Mediante Oficio IFT/221/UPR/279/2019 de fecha 12 de agosto de 2019, notificado mediante instructivo de notificación el 14 de agosto de 2019 a Teléfonos de México, S.A.B. de C.V. (en lo sucesivo, "Telmex") y a Teléfonos del Noroeste, S.A. de C.V. (en lo sucesivo, "Telnor") como integrantes del AEP, se previno a dichas empresas para que dentro del término de diez días hábiles contados a partir del día siguiente en que surtiera efectos legales la notificación de citado oficio, presentaran ante este Instituto, entre otras, sus propuestas de Ofertas de Referencia para la prestación del Servicio de Acceso y Uso Compartido de Infraestructura Pasiva respectivamente para sus Empresas Mayoristas y Divisiones Mayoristas, tomando en consideración la asignación de servicios establecida en el Acuerdo de Separación Funcional (en lo sucesivo, "Oficio de Prevención").
- VIII. **Ofertas de Referencia para el Servicio de Acceso y Uso Compartido de Infraestructura Pasiva tanto para las Empresas Mayoristas y para para las Divisiones Mayoristas.**- Mediante escrito presentado ante la Oficialía de Partes del Instituto el 28 de agosto de 2019, Telmex y Telnor presentaron para revisión y aprobación sus propuestas de Ofertas de Referencia para el Servicio de Acceso y Uso Compartido de Infraestructura Pasiva tanto para las Empresas Mayoristas como para las Divisiones Mayoristas (en lo sucesivo, "Propuesta ORCI").
- IX. **Consulta Pública de Compartición de Infraestructura.**- El 11 de septiembre de 2019

el Pleno de este Instituto, en su XXI Sesión Ordinaria aprobó mediante Acuerdo P/IFT/110919/451 el *"ACUERDO MEDIANTE EL CUAL EL PLENO DEL INSTITUTO FEDERAL DE TELECOMUNICACIONES DETERMINA SOMETER A CONSULTA PÚBLICA LAS PROPUESTAS DE OFERTAS DE REFERENCIA PARA LA PRESTACIÓN DEL SERVICIO MAYORISTA DE ENLACES DEDICADOS, PARA LA PRESTACIÓN DEL SERVICIO DE ACCESO Y USO COMPARTIDO DE INFRAESTRUCTURA PASIVA, Y DE LOS SERVICIOS DE DESAGREGACIÓN PRESENTADAS POR LAS EMPRESAS MAYORISTAS Y LAS DIVISIONES MAYORISTAS DEL AGENTE ECONÓMICO PREPONDERANTE EN EL SECTOR DE LAS TELECOMUNICACIONES."* (en lo sucesivo, "Acuerdo Consulta Pública").

Durante el periodo de la consulta pública de mérito se recibieron comentarios de por parte de AT&T Comunicaciones Digitales, S. de R.L. de C.V., Grupo AT&T Celular, S. de R.L. de C.V., AT&T Norte, S. de R.L. de C.V., AT&T Comercialización Móvil, S. de R.L. de C.V. y AT&T Desarrollo en Comunicaciones de México, S. de R.L. de C.V. (en lo sucesivo de manera conjunta, "AT&T"), la Cámara Nacional de la Industria Electrónica, de Telecomunicaciones y Tecnologías de la Información (en lo sucesivo, "CANIETI"), Axtel, S.A.B. de C.V. (en lo sucesivo, "Axtel"), Operbes, S.A. de C.V., Cablevisión, S.A. de C.V., Cablemás Telecomunicaciones, S.A. de C.V., Cablevisión Red, S.A. de C.V., Televisión Internacional, S.A. de C.V., México Red de Telecomunicaciones, S. de R.L. de C.V., TV Cable de Oriente S.A. de C.V., y Corporación de Radio y Televisión del Norte de México, S. de R.L. de C.V. (en lo sucesivo de manera conjunta, "Grupo Televisa" o "GTV"), Mega Cable, S.A. de C.V. (en lo sucesivo, "Mega Cable"), y Pegaso PCS, S.A. de C.V. (en lo sucesivo, "Telefónica").

- X. **Oficio de requerimiento de información.-** Mediante oficio IFT/221/UPR/DG-CIN/109/2019 de fecha 17 de septiembre de 2019 notificado a Telmex y a Telnor el 19 del mismo mes y año, la Dirección General de Compartición de Infraestructura del Instituto requirió a dichas empresas para que en el término de diez días hábiles contados a partir del día siguiente al que surtiera efectos la notificación del citado oficio, proporcionara a este Instituto la información relativa a la prestación de los servicios objeto de la Oferta (en lo sucesivo, "Oficio de Requerimiento").

El 3 de octubre de 2019 Telmex y Telnor presentaron ante la Oficialía de Partes de este Instituto escrito mediante el cual solicitaron ampliación del plazo para dar cumplimiento al Oficio de Requerimiento. En respuesta a su petición, mediante oficio número IFT/221/UPR/DG-CIN/118/2019 del 4 de octubre de 2019 notificado el 7 del mismo mes y año, este Instituto otorgó a Telmex y a Telnor una ampliación de cinco días hábiles contados a partir del día siguiente al que surtiera efectos la

notificación del citado oficio para proporcionar la información solicitada dentro del Oficio de Requerimiento.

El 14 de octubre de 2019 Telmex y Telnor presentaron ante la Oficialía de Partes de este Instituto escrito mediante el cual dieron cumplimiento a lo solicitado en el Oficio de Requerimiento (en lo sucesivo "Respuesta al Oficio de Requerimiento").

- XI. Oferta de Referencia Modificada.** - El 2 de octubre de 2019 el Pleno de este Instituto, en su XXIII Sesión Ordinaria aprobó mediante Acuerdo P/IFT/021019/479 el "*ACUERDO MEDIANTE EL CUAL EL PLENO DEL INSTITUTO FEDERAL DE TELECOMUNICACIONES MODIFICA AL AGENTE ECONÓMICO PREPONDERANTE LOS TÉRMINOS Y CONDICIONES DE LAS OFERTAS DE REFERENCIA PARA EL ACCESO Y USO COMPARTIDO DE INFRAESTRUCTURA PASIVA, PRESENTADAS POR TELÉFONOS DE MÉXICO, S.A.B. DE C.V. Y POR TELÉFONOS DEL NOROESTE, S.A. DE C.V.*" (en lo sucesivo, "Oferta de Referencia Modificada"), el cual fue notificado a Telmex y a Telnor el 10 de octubre de 2019.

En virtud de los citados Antecedentes, y

CONSIDERANDO

PRIMERO. - Competencia del Instituto. De conformidad con el artículo 28, párrafo décimo quinto y décimo sexto de la Constitución, el Instituto es un órgano autónomo con personalidad jurídica y patrimonio propio, que tiene por objeto el desarrollo eficiente de la radiodifusión y las telecomunicaciones, conforme a lo dispuesto en la propia Constitución y en los términos que fijan las leyes.

Para tal efecto tiene a su cargo la regulación, promoción y supervisión del uso, aprovechamiento y explotación del espectro radioeléctrico, los recursos orbitales, los servicios satelitales, las redes públicas de telecomunicaciones y la prestación de los servicios de radiodifusión y de telecomunicaciones, así como del acceso a la infraestructura activa y pasiva y otros insumos esenciales, en términos del precepto de la Constitución invocado, así como por el artículo 7 de la LFTR.

Asimismo, es autoridad en materia de competencia económica de los sectores de radiodifusión y telecomunicaciones, por lo que en éstos regulará de forma asimétrica a los participantes en estos mercados con el objeto de eliminar eficazmente las barreras a la competencia y la libre concurrencia; impondrá límites a la concentración nacional y regional de frecuencias, al concesionamiento y a la propiedad cruzada que controle varios medios de comunicación que sean concesionarios de radiodifusión y telecomunicaciones que sirvan a un mismo mercado o zona de cobertura geográfica, y ordenará la desincorporación de activos, derechos o partes necesarias para asegurar

el cumplimiento de estos límites, garantizando lo establecido en los artículos 6o. y 7o. de la Constitución.

En cumplimiento a lo establecido en el artículo Octavo Transitorio, fracción III del Decreto y mediante la Resolución AEP, el Instituto determinó la existencia de Agentes Económicos Preponderantes en el sector de telecomunicaciones, e impuso las medidas necesarias para evitar que se afecte la competencia y la libre concurrencia y, con ello, a los usuarios finales. Dichas medidas incluyen las Medidas Fijas, mismas que están relacionadas con información, oferta y calidad de servicios, acuerdos en exclusiva, limitaciones al uso de equipos terminales entre redes, regulación asimétrica en tarifas e infraestructuras de red, incluyendo la desagregación de sus elementos esenciales y, en su caso, la separación contable, funcional o estructural de dichos agentes.

SEGUNDO. – Medidas de Preponderancia. Como se estableció en la Resolución AEP y en la Resolución Bial, el sector de telecomunicaciones se caracteriza por contar con importantes economías de escala, alcance y densidad que implican que los operadores entrantes enfrenten costos medios unitarios mayores que el operador establecido o incumbente. Por lo tanto, la decisión de entrada de un nuevo competidor está en función de estos costos y de la rentabilidad que espere obtener la empresa por la inversión realizada.

Es por ello que el Instituto determinó a través de la Resolución AEP que el acceso a la infraestructura pasiva del AEP resulta de suma importancia para que se permita a concesionarios entrantes y pequeños operadores realizar una oferta competitiva en el sector, al no tener que incurrir en elevados costos de inversión, por el desarrollo de infraestructura en aquellas zonas donde no sea posible alcanzar una escala mínima de operación que les permita cubrir las inversiones realizadas cuando el operador que la controla no permite el acceso a la misma a sus competidores bajo condiciones no discriminatorias.

Asimismo, es importante mencionar que para el despliegue de la obra civil en diversas ocasiones los operadores enfrentan obstáculos legales y reglamentarios para obtener las autorizaciones necesarias, generando incertidumbre en cuanto al tiempo y condiciones en los que se realizará el despliegue de infraestructura, lo que afecta la capacidad de los operadores para desplegar sus redes conforme a la planificación y tiempos previstos.

En este mismo sentido, los concesionarios que ya prestan servicios requieren complementar su infraestructura de telecomunicaciones arrendando a otro operador elementos de red en aquellos lugares o localidades en las que no cuentan con infraestructura propia o con la capilaridad suficiente de sus redes, por lo que podrían subsanar esta situación mediante la compra de un servicio mayorista a otro operador

que les permita alcanzar una escala mínima eficiente para instalar infraestructura propia en el mediano plazo.

El acceso a insumos provistos por otros operadores, le permite a un concesionario complementar su red para ofrecer servicios a los usuarios finales, incrementar la cobertura de sus servicios y su calidad, además de hacer un uso eficiente de la infraestructura pasiva disponible. Esto tendrá efectos positivos para el concesionario entrante como para el concesionario que otorgue el acceso y uso compartido de su infraestructura pasiva, ya que se fomenta la disminución de los costos de operación y permite reorientar recursos inicialmente destinados a inversión en infraestructura hacia la ampliación y modernización de las redes de los operadores.

Sin embargo, dado que el AEP al mismo tiempo controla la principal infraestructura del país y es oferente de servicios a los clientes finales a nivel minorista, tiene incentivos para negar el servicio mayorista a sus competidores, o a ofrecer trato discriminatorio, ya sea ofreciéndolo a precios poco competitivos o incurriendo en prácticas que degraden la calidad del servicio prestado, a fin de obtener un mayor porcentaje de ventas del servicio minorista o retrasar el proceso de competencia, dificultando la entrada o la expansión de los competidores en la provisión de servicios.

De esta manera, la regulación de la infraestructura a través del uso y acceso compartido de la misma permite una reducción de los costos de despliegue de las redes, reduciendo las inversiones requeridas y liberando recursos para financiar los costos operativos. Por ejemplo, diversos concesionarios que ya operan en el mercado podrían ofrecer sus servicios de manera más eficiente y expedita al utilizar la infraestructura pasiva del AEP, como postes, ductos y pozos, así como los sitios o torres, generando importantes ahorros en costos de construcción y operación de las torres, mientras que se generan ingresos al operador propietario de la infraestructura por la renta de los espacios no utilizados.

El acceso a la infraestructura pasiva es además importante para desarrollar la competencia en zonas rurales, en las cuales el despliegue de infraestructura requiere de la adquisición de una masa crítica que haga rentable la prestación del servicio. De esta forma, al compartirse los costos entre varias empresas se facilita el despliegue en zonas que de otra manera no sería rentable.

En este sentido, la medida PRIMERA de las Medidas Fijas establece que las mismas serán aplicables al AEP en el sector de telecomunicaciones a través de sus integrantes que cuenten con títulos de concesión de Red Pública de Telecomunicaciones:

"PRIMERA.- Las presentes medidas serán aplicables al Agente Económico Preponderante en el sector de telecomunicaciones a través de sus integrantes que cuenten con títulos de concesión de Red Pública de Telecomunicaciones o que sean propietarios o

poseedores de Infraestructura Pasiva, así como de los que lleven a cabo las actividades reguladas en el presente instrumento.”

Puesto que Telmex y Telnor son integrantes del AEP y son concesionarios de una red pública de telecomunicaciones quedan obligados al cumplimiento de las Medidas Fijas, de acuerdo con lo previsto en el Resolutivo SEXTO de la Resolución AEP:

“SEXTO.- Las medidas a que se refieren los Resolutivos Tercero y Cuarto de la presente Resolución, serán obligatorias a los miembros que formen parte del Agente Económico Preponderante, así como a las personas que sean sus causahabientes o cesionarios de sus derechos o que resulten de reestructuras corporativas o modificaciones accionarias derivadas de concentraciones de cualquier tipo a agentes vinculados con el Agente Económico Preponderante, para lo cual deberán disponer los términos y condiciones necesarios para ello, a satisfacción del Instituto Federal de Telecomunicaciones, esta prevención deberá aparecer en los documentos, acuerdos o combinaciones en que se contengan las condiciones de cualquier transacción”.

Por otro lado, la medida VIGÉSIMA TERCERA de las Medidas Fijas establece:

“VIGÉSIMA TERCERA.- El Agente Económico Preponderante deberá proveer el Servicio de Acceso y Uso Compartido de Infraestructura Pasiva a los Concesionarios Solicitantes, para toda la infraestructura pasiva que posea bajo cualquier título legal.

Dicha infraestructura deberá estar disponible a los concesionarios de redes públicas de telecomunicaciones sobre bases no discriminatorias considerando las condiciones ofrecidas a sus propias operaciones. El Agente Económico Preponderante no deberá otorgar el uso o aprovechamiento de dichos bienes con derechos de exclusividad”.

(Énfasis añadido)

Asimismo, el alcance de la infraestructura pasiva está señalado en la fracción XXVII del artículo 3 de la LFTR:

“Artículo 3. Para los efectos de esta Ley se entenderá por:

(...)

*XXVII. **Infraestructura pasiva:** Elementos accesorios que proporcionan soporte a la infraestructura activa, entre otros, bastidores, cableado subterráneo y aéreo, canalizaciones, construcciones, ductos, obras, postes, sistemas de suministro y respaldo de energía eléctrica, sistemas de climatización, sitios, torres y demás aditamentos, incluyendo derechos de vía, que sean necesarios para la instalación y operación de las redes, así como para la prestación de servicios de telecomunicaciones y radiodifusión;*

(...)”

De lo anterior se desprende que el AEP tiene la obligación de ofrecer a los concesionarios de redes públicas de telecomunicaciones que así lo requieran el servicio de Acceso y Uso Compartido de Infraestructura Pasiva de su red sobre bases no discriminatorias y sin

condiciones de exclusividad. Asimismo, deberá de ofrecer la totalidad de elementos de infraestructura pasiva que posea, sin limitación o distinción alguna, ya sea por segmento de la red, tipo de usuario, u otra.

Por otra parte, las medidas SEXAGÉSIMA QUINTA y TRANSITORIA SEGUNDA de las Medidas Fijas disponen lo siguiente:

"SEXAGÉSIMA QUINTA.- El Agente Económico Preponderante deberá separar funcionalmente la provisión de servicios mayoristas objeto de las medidas, a través de la creación de una persona moral y de una división mayorista, de conformidad con lo siguiente:

La persona moral que constituya prestará exclusivamente los servicios mayoristas relacionados al menos con los elementos de la red local o de acceso, así como los enlaces dedicados locales y la infraestructura pasiva, asociados a dicha red, entre otros servicios mayoristas. Asimismo, la división mayorista dentro de la(s) empresa(s) existente(s) prestará los demás servicios mayoristas sujetos a las medidas que no sean prestados por la persona moral de reciente constitución.

La persona moral que constituya deberá:

- a) Tener por objeto social exclusivamente la prestación de servicios mayoristas de telecomunicaciones;*
- b) Ser responsable ante el Instituto del cumplimiento de obligaciones asociadas a los servicios mayoristas que preste;*
- c) Proveer los servicios mayoristas regulados a los Concesionarios Solicitantes y Autorizados Solicitantes, en términos no discriminatorios, respecto de las empresas vinculadas al Agente Económico Preponderante.*

Por condiciones no discriminatorias se entenderá que debe ofrecer los mismos términos y condiciones, niveles de precios y calidad de servicio, plazos, sistemas, procesos y grado de fiabilidad.

- d) Contar con órganos de decisión, administración y gobierno corporativo o equivalentes, independientes de los integrantes del Agente Económico Preponderante que cuenten con un título de concesión en materia de telecomunicaciones.*

Dichos órganos no podrán ser unipersonales y deberán contar con miembros independientes y, previa autorización del Instituto, con representantes de la industria, incluidos aquéllos de concesionarios integrantes del Agente Económico Preponderante en su carácter de usuarios de los servicios de la nueva persona moral. Asimismo, el director general y demás personal directivo deberá ser distinto al de los integrantes del Agente Económico Preponderante que cuenten con un título de concesión en materia de telecomunicaciones.

- e) Contar con domicilio e instalaciones distintos a los de los integrantes del Agente Económico Preponderante que cuenten con un título de concesión en materia de telecomunicaciones;*

- f) Contar con una marca propia que sea distinta a las empleadas por los integrantes del Agente Económico Preponderante que cuenten con un título de concesión en materia de telecomunicaciones;
- g) Contar con sistemas operativos y de gestión independientes a los de los integrantes del Agente Económico Preponderante que cuenten con un título de concesión en materia de telecomunicaciones;
- h) Contar con personal independiente al de las empresas integrantes del Agente Económico Preponderante que cuenten con un título de concesión en materia de telecomunicaciones, y
- i) Contar con manuales de procedimientos y códigos de ética que garanticen la independencia del funcionamiento de la nueva empresa con relación al de los integrantes del Agente Económico Preponderante que cuenten con un título de concesión en materia de telecomunicaciones.

A efecto de implementar la presente medida, el Instituto participará, en coordinación con el Agente Económico Preponderante, en un grupo multidisciplinario que coadyuvará con consultas, aclaraciones e implementación de la medida. Dicho grupo de transición se reunirá de manera periódica, conforme a la agenda de trabajo que el mismo determine, para tratar, entre otros temas, los siguientes:

- 1) Los servicios mayoristas que deberá prestar la persona moral de reciente constitución y aquéllos que podrá prestar la división mayorista de la(s) empresa(s) existente(s);
- 2) Los recursos que deberán ser aportados a la persona moral en condiciones que permitan el efectivo desempeño de su objeto social y el cumplimiento de las medidas aplicables;
- 3) El calendario para la implementación y ejecución de la presente medida;
- 4) En su caso, la inclusión de indicadores adicionales aplicables a la provisión de los servicios mayoristas, los cuales podrán ser considerados por el Instituto para supervisar que los servicios mayoristas se presten en condiciones que cumplan con las medidas, y
- 5) Cualquier aspecto necesario para la implementación y ejecución de la presente medida”.

“SEGUNDA.- Para implementar la medida Sexagésima Quinta, el Agente Económico Preponderante:

- a) Deberá presentar para autorización del Instituto, en un plazo no mayor a 65 días hábiles posteriores a que surtan efectos las presentes modificaciones, supresiones y adiciones, una propuesta de plan de implementación para la constitución de la persona moral y de la división mayorista.

En su caso, deberá acompañar a dicho plan una propuesta integral que desarrolle los planteamientos contenidos en su escrito presentado al Instituto el 14 de febrero de 2017.

- b) *El plazo podrá ser ampliado hasta por 30 días hábiles, por una sola ocasión, siempre que dicha ampliación se solicite previo al inicio de la última quinta parte del plazo original, y*

Deberá incluir en la propuesta de plan de implementación los recursos que serán aportados a la persona moral de reciente constitución, que garanticen el efectivo desempeño de su objeto social y el cumplimiento de las medidas aplicables.

El Instituto evaluará la información y documentación presentada en un plazo no mayor a 65 días hábiles posteriores a su entrega. Dentro de este periodo, se determinará si se aprueba en los términos presentados o si se solicitan modificaciones al Agente Económico Preponderante, de forma tal que se asegure la eficacia de la separación funcional y el cumplimiento de los objetivos previstos en la reforma constitucional en materia de telecomunicaciones.

En caso de que el Instituto solicite modificaciones por considerar que no se cumple con los objetivos señalados, el Agente Económico Preponderante contará con un plazo no mayor a 30 días hábiles a partir de la notificación de la decisión del Instituto, para presentar una nueva propuesta.

El Instituto contará con un plazo no mayor a 30 días hábiles contados a partir de la recepción de la propuesta modificada para determinar si se acepta en sus términos o debe ser modificada nuevamente. En caso de que el Instituto determine que la propuesta modificada presentada por el Agente Económico Preponderante no cumple con lo solicitado, hará las modificaciones necesarias para que la documentación contenga los elementos que permitan implementar la medida Sexagésima Quinta, y notificará al Agente Económico Preponderante la versión final del documento.

El Agente Económico Preponderante contará con un plazo no mayor a dos años posteriores a la aprobación del plan de implementación, para que la persona moral y la división mayorista estén completamente conformadas y proveyendo en su totalidad los servicios mayoristas que les apliquen.

En caso de que el Agente Económico Preponderante acredite que la falta de cumplimiento se debe a causas que no le son imputables, podrá solicitar al Instituto Federal de Telecomunicaciones una prórroga, la cual se podrá otorgar por un plazo de hasta 1 año, por única ocasión y siempre y cuando dichas causas se encuentren debidamente justificadas.

El Instituto, en un plazo no mayor a 30 días hábiles siguientes a que surtan efectos las presentes modificaciones, supresiones y adiciones, convocará al Agente Económico Preponderante para constituir el grupo de transición al que refiere la medida Sexagésima Quinta, y definir sus integrantes”.

Es decir, las Medidas antes citadas determinan los elementos que deberá considerar el AEP para separar funcionalmente la provisión de servicios mayoristas regulados mediante la Resolución AEP, a través de la creación de una persona moral y de una división mayorista, así como la determinación de que la persona moral que constituya prestará exclusivamente los servicios mayoristas relacionados, al menos, con los

elementos de la red local o de acceso, así como los enlaces dedicados locales y la infraestructura pasiva, asociados a dicha red; entre otros servicios mayoristas.

Separar la provisión de los servicios de acceso fortalece los incentivos a proveerlos en condiciones no discriminatorias y la transparencia en las condiciones en las que se proveen esos servicios son iguales entre terceros solicitantes y las concesionarias pertenecientes al AEP, es decir, que éstas últimas también deberán acceder a los servicios mayoristas regulados con base en los términos y condiciones que el Instituto eventualmente autorice a través de la oferta de referencia correspondiente.

TERCERO. - Oferta de Referencia para el Acceso y Uso Compartido de Infraestructura Pasiva y su correspondiente modelo de Convenio. La oferta de referencia de acceso y uso compartido de infraestructura pasiva (en lo sucesivo, "Oferta de Referencia") tiene por objeto determinar los términos y condiciones no discriminatorias en los que el AEP pondrá a disposición de los concesionarios solicitantes y autorizados solicitantes (en lo sucesivo, "CS" utilizado indistintamente en singular o plural) el servicio de acceso y uso compartido de infraestructura pasiva, así como los servicios complementarios pertinentes.

La utilización de una Oferta de Referencia presentada por el AEP y revisada por el Instituto otorga certeza en la provisión de los servicios mayoristas, ya que el CS tiene conocimiento de los términos y condiciones que puede aceptar, acortando los tiempos para la prestación de los servicios mayoristas.

La supervisión del Instituto tiene el propósito de que los servicios mayoristas se presten de manera justa y equitativa, evitando incurrir en prácticas anticompetitivas en la prestación de los mismos, por lo que se hace necesario que el Instituto pueda realizar modificaciones a la Propuesta ORCI para asegurar que los términos y condiciones que se establezcan permitan mejorar la competencia en el mercado y conseguir mejores condiciones de calidad y precio para los consumidores.

En virtud de lo anterior es que el Instituto estableció la Medida CUADRAGÉSIMA PRIMERA de las Medidas Fijas, la cual a la letra señala lo siguiente:

"CUADRAGÉSIMA PRIMERA.- El Agente Económico Preponderante deberá presentar para aprobación del Instituto, en el mes de julio del año que corresponda, una propuesta de Oferta de Referencia para la prestación del Servicio Mayorista de Enlaces Dedicados y una propuesta de Oferta de Referencia para la prestación del Servicio de Acceso y Uso Compartido de Infraestructura Pasiva, según lo establecido en el Artículo 268 de la Ley Federal de Telecomunicaciones y Radiodifusión. Lo anterior con independencia de que el Agente Económico Preponderante y el Concesionario Solicitante o Autorizado Solicitante puedan acordar la firma de convenios con duración mayor al de la vigencia de la Oferta de Referencia respectiva.

Cada oferta deberá contener cuando menos lo siguiente:

- a) *Servicios establecidos de manera específica y condiciones aplicables a los mismos;*
- b) *Características de los servicios incluidos, así como de los servicios auxiliares en caso de ser necesarios;*
- c) *Procedimientos para la solicitud de servicios, entrega de los servicios, conciliación y facturación, reparación de fallas, mantenimiento y gestión de incidencias, y demás necesarios para la eficiente prestación del servicio;*
- d) *Plazos para ejecución de cada una de las etapas de los procedimientos referidos en el inciso anterior;*
- e) *Parámetros e indicadores de calidad de servicio;*
- f) *Acuerdos de Nivel de Servicio y las penas aplicables y proporcionales asociadas a su incumplimiento;*
- g) *Tarifas;*
- h) *Información, características y normativa técnica necesaria para la prestación de los diferentes servicios, e*
- i) *Información que deberá reflejarse en el Sistema Electrónico de Gestión.*

La propuesta que presente el Agente Económico Preponderante deberá reflejar, al menos, condiciones equivalentes a las de la Oferta de Referencia vigente.

Las Ofertas de Referencia se someterán a consulta pública por un periodo de treinta días naturales. Terminada la consulta, el Instituto contará con treinta días naturales para aprobar o modificar la oferta, plazo dentro del cual, en caso de haberse realizado alguna modificación, dará vista al Agente Económico Preponderante para que manifieste lo que a su derecho convenga.

Las Ofertas de Referencia deberán publicarse a través de la página de Internet del Instituto y del Agente Económico Preponderante dentro de los primeros quince días del mes de diciembre de cada año y entrarán en vigor el primero de enero del siguiente año.

Las Ofertas de Referencia se podrán modificar en los siguientes casos:

- I. *Cuando el Agente Económica Preponderante lo solicite al Instituto para asegurar la replicabilidad técnica y económica de una nueva oferta minorista o modificación a una existente, y para ello requiera adecuar los servicios y/o tarifas incluidos en las Ofertas de Referencia vigentes.*
- II. *Cuando lo ordene el Instituto por haber identificado que existen elementos clave adicionales a los ya contemplados en la Oferta de Referencia que se consideran indispensables para asegurar que las presentes medidas cumplan con su objetivo de fomento a la competencia. En tal caso, el Instituto dará vista al Agente Económico Preponderante para que manifieste lo que a su derecho convenga.*

En los casos anteriores, el Instituto resolverá lo conducente en un plazo no mayor a treinta días naturales.

Cualquier modificación a una Oferta de Referencia estará vigente hasta en tanto no haya una que la sustituya y deberá reflejarse en el Sistema Electrónico de Gestión.

El Agente Económico Preponderante no podrá establecer condiciones que inhiban la competencia en la prestación de los servicios objeto de las Ofertas de Referencia, cualquier requisito que no sea necesario para la eficiente prestación del servicio, ni:

- *Aplicar condiciones discriminatorias y/o abusivas en la prestación de los servicios, por lo que deberán ofrecer los mismos precios, términos, condiciones y descuentos establecidos en las Ofertas de Referencia a cualquier Concesionario Solicitante o Autorizado Solicitante que se lo requiera.*
- *Aplicar términos y condiciones a sus propias operaciones, subsidiarias o filiales, o empresas que pertenezcan al mismo grupo de interés económico distintos a los establecidos en las Ofertas de Referencia.*
- *Condicionar la provisión de los servicios a comprar, adquirir, vender o proporcionar otro bien o servicio adicional o diferente de aquél.*
- *Sujetar la provisión de los servicios a una condición de exclusividad, o de no adquirir, vender, comercializar o proporcionar los servicios proporcionados o comercializados por un tercero.*
- *Sujetar la provisión de los servicios a la obligación de convenir condiciones distintas o adicionales a las que contemplan las Ofertas de Referencia”.*

Por otra parte, el Instituto consideró necesario dotar de certeza jurídica a los CS que requieran los servicios mayoristas del AEP, así como a este último, por lo que la Resolución AEP estimó conveniente la existencia de un modelo de convenio por medio del cual se formalice la relación contractual, el cual también está previsto que sea revisado por el Instituto. Con ello se otorga seguridad a los CS respecto de los servicios que les sean proporcionados, asegurando términos y condiciones justas y equitativas para que no se incurra en prácticas contrarias a la sana competencia.

Lo anterior quedó plasmado en la medida CUADRAGÉSIMA TERCERA de las Medidas Fijas, de la siguiente manera:

“CUADRAGÉSIMA TERCERA.- El Agente Económico Preponderante deberá suscribir con los Concesionarios Solicitantes y Autorizados Solicitantes, dentro de los quince días siguientes a los que les sea presentada la solicitud de prestación de servicios mayoristas regulados, el Convenio respectivo.

Dichos convenios deberán reflejar lo establecido en las presentes medidas y en las Ofertas de Referencia, así como incluir las compensaciones existentes por incumplimientos y todas aquellas condiciones que otorguen certeza en la prestación de los servicios contratados, incluyendo plazos mínimos de permanencia.”

De esta forma se observa que en cumplimiento a las medidas CUADRAGÉSIMA PRIMERA y CUADRAGÉSIMA TERCERA de las Medidas Fijas, la Oferta de Referencia y el modelo de

convenio deberán ser aprobados por el Instituto, pues éste tiene la obligación de vigilar en todo momento que dicha Oferta de Referencia y su convenio cumplan con lo establecido en las Medidas Fijas, por lo que cuenta con la facultad de modificar los términos y condiciones de dichos documentos, incluyendo sus anexos, cuando a su juicio las condiciones no se ajusten a lo establecido en las Medidas Fijas o no ofrezcan condiciones que favorezcan la competencia en el sector.

CUARTO.- Separación Funcional. La separación funcional tiene fundamento en el mandato constitucional establecido en el Decreto y en la LFTR, mientras que el Instituto tiene la facultad de imponer medidas asimétricas que impliquen la separación contable, funcional o estructural del AEP cuando lo considere conveniente para generar condiciones de competencia y libre concurrencia.

En este sentido, dentro del Acuerdo de Separación Funcional se indica que el AEP continuará con la obligación de ofrecer servicios mayoristas de acceso a través de una persona moral, de otros servicios mayoristas a través de la División Mayorista, y la provisión de servicios minoristas a través de Telmex, Telnor u otras concesionarias, por lo que es necesario mantener el control regulatorio en la provisión de servicios mayoristas, a fin de favorecer condiciones que garanticen el acceso no discriminatorio a terceros usuarios de los insumos que provee el AEP, de tal forma que todos reciban insumos equivalentes que les permitan competir en igualdad de condiciones en la provisión de servicios a sus usuarios.

En este sentido, dentro del Acuerdo de Separación Funcional, en el apartado 1 "ASIGNACIÓN DE SERVICIOS", se señalan, entre otros, los servicios a prestar por parte de la Empresa Mayorista y por la División Mayorista de Telmex y Telnor, como se muestra a continuación:

Servicios	Prestador del Servicio		Ventanilla de Acceso
	División Mayorista	Empresa Mayorista	
Aparato telefónico	•		DM
Servicios de Compartición de Infraestructura Pasiva			
Servicio de Acceso y Uso Compartido de Obra Civil		•	EM
Servicio de Acceso y Uso Compartido de Torres	•		DM
Acceso y Uso de Espacio Aprobado en Piso	•		DM
Servicio de Uso de Sitios, Predios y Espacios Físicos	•		DM
Servicio de Tendido de Cable sobre Infraestructura Desagregada		•	EM
Ubicación distante		•	EM
Servicios de Apoyo para la Compartición de Infraestructura Pasiva	•	•	DM/EM
Trabajos Especiales	•	•	DM/EM

Así, la obligación de prestar los servicios de Acceso y Uso Compartido de Infraestructura Pasiva a través de las Divisiones Mayoristas y de la(s) persona(s) moral(es) que constituya(n) en cumplimiento de las Medidas Fijas, por sí misma, no garantiza que se cumplan con las condiciones de trato no discriminatorio sino que se complementa con las demás medidas impuestas al AEP como las obligaciones de mantener ofertas públicas de referencia, de celebrar convenios con todos los solicitantes, y aquellas asociadas a replicabilidad técnica y económica, y equivalencia de insumos. Es por ello que la División Mayorista está sujeta también a las demás medidas, cuenta con un esquema de incentivos y controles regulatorios que contribuirán a acelerar la efectiva prestación de los servicios mayoristas regulados, lo que incluye, pero no se limita, a los servicios de acceso, como se indica en la Medida SEXAGÉSIMA QUINTA citada anteriormente.

Inclusive, dentro del Acuerdo de Separación Funcional, se indica que el AEP deberá implementar la separación funcional de conformidad con lo siguiente:

"5. Divisiones Mayoristas

(...)

6.1.4 Consideraciones del Instituto

(...)

Las Divisiones Mayoristas deberán ser responsables ante el Instituto y terceros del cumplimiento de las medidas de preponderancia que se encuentren vigentes y que les sean aplicables de conformidad con el Apartado 2 del Plan.

(...)

(Énfasis añadido)

En este sentido, el Apartado 2 "CUMPLIMIENTO DE OBLIGACIONES", de la Disposición Transitoria PRIMERA del Acuerdo de Separación Funcional, dispone lo siguiente:

"APARTADO 2: CUMPLIMIENTO DE OBLIGACIONES

1. Medidas asimétricas del Anexo 2

<i>Medida</i>	<i>Empresa Mayorista</i>	<i>División Mayorista</i>	<i>División Minorista</i>
4		•	
5		•	
6		•	

<i>Medida</i>	<i>Empresa Mayorista</i>	<i>División Mayorista</i>	<i>División Minorista</i>
7		•	
...
<u>41</u>	•	•	
...

(...)

(Énfasis añadido)

De lo anterior se desprende que tanto la Empresa Mayorista como la División Mayorista de Telmex y Telnor serán responsables de dar cabal cumplimiento a las medidas de preponderancia que se encuentren vigentes durante dicho periodo, en este caso, a las Medidas Fijas.

Por otra parte, con el fin de favorecer el adecuado funcionamiento de los sistemas con los cuales los CS y AS podrán consultar información debidamente actualizada, contratar los servicios objeto de las ofertas de referencia, reportar y dar seguimiento a la implementación, atención de fallas e incidencias en los servicios que tengan contratados, este Instituto estableció en el Acuerdo de Separación Funcional que el Sistema Electrónico de Gestión (SEG) y el Sistema Integrador para Operadores (SIPO) serán las herramientas donde se encontrará toda la información necesaria para la correcta prestación de los servicios, para asegurar la provisión no discriminatoria de los mismos y el medio oficial de comunicación entre las Empresas Mayoristas y los distintos operadores, incluyendo las concesionarias del AEP. Por medio de estos sistemas el Instituto podrá además corroborar que los servicios sean provistos en igualdad de condiciones y términos no discriminatorios por parte de dichas empresas.

Adicional a lo anterior, con el fin de asegurar la transparencia para los CS y AS de las solicitudes que ya hayan iniciado con el SEG previo a la implementación de la separación funcional, así como la eficiente operación del SIPO para aquellos que deseen utilizarlo, la información generada de las mismas a través del SEG previamente deberá ser migrada en su totalidad al SIPO, incluyendo reportes y bitácoras de actividades, los cuales deberán estar disponibles al Instituto a través de su perfil de acceso al SEG y SIPO con el fin de que cuente con los mejores elementos para el ejercicio de sus facultades.

Por lo anterior, este Instituto señala que el SIPO debe contener todos los elementos necesarios para la eficiente prestación de los servicios que permiten a la Empresa Mayorista recibir, procesar y dar respuesta a las solicitudes relacionadas con los Servicios

de Compartición de Infraestructura provenientes de cualquier CS o AS, la información actualizada de la infraestructura del AEP, así como todo lo relacionado con solicitudes previamente levantadas por los CS y AS mediante el SEG.

QUINTO. - Procedimiento de revisión de la Oferta de Referencia de Acceso y Uso Compartido de Infraestructura Pasiva de la División Mayorista.- Dentro del "ACUERDO MEDIANTE EL CUAL EL PLENO DEL INSTITUTO FEDERAL DE TELECOMUNICACIONES DETERMINA SOMETER A CONSULTA PÚBLICA LAS PROPUESTAS DE OFERTAS DE REFERENCIA PARA LA PRESTACIÓN DEL SERVICIO MAYORISTA DE ENLACES DEDICADOS Y LAS PROPUESTAS DE OFERTAS DE REFERENCIA PARA LA PRESTACIÓN DEL SERVICIO DE ACCESO Y USO COMPARTIDO DE INFRAESTRUCTURA PASIVA PRESENTADAS POR EL AGENTE ECONÓMICO PREPONDERANTE EN EL SECTOR DE LAS TELECOMUNICACIONES", aprobado por el Pleno del Instituto mediante Acuerdo P/IFT/070819/376, se dispuso lo siguiente:

"(...)

Adicionalmente y considerando que de conformidad con el Acuerdo SEXTO del "ACUERDO MEDIANTE EL CUAL EL PLENO DEL INSTITUTO FEDERAL DE TELECOMUNICACIONES RESUELVE SOBRE EL PLAN FINAL DE IMPLEMENTACIÓN DE SEPARACIÓN FUNCIONAL Y OTROS PLANTEAMIENTOS PRESENTADOS POR AMÉRICA MOVIL, S.A.B. DE C.V., TELÉFONOS DE MÉXICO, S.A.B. DE C.V., Y TELÉFONOS DEL NOROESTE, S.A. DE C.V., EN TÉRMINOS DE LAS MEDIDAS SEXAGÉSIMA QUINTA Y SEGUNDA TRANSITORIA DEL ANEXO 2 Y CUADRAGÉSIMA SÉPTIMA Y SEGUNDA TRANSITORIA DEL ANEXO 3 ESTABLECIDAS MEDIANTE ACUERDO P/IFT/EXT/270217/119", aprobado por el Pleno del Instituto mediante Acuerdo P/IFT/270218/130 (en lo sucesivo, "Acuerdo para la implementación del Plan de Separación Funcional"), el Agente Económico Preponderante deberá implementar el plan de separación funcional a efecto de dar cumplimiento a las medidas de separación funcional y a las medidas Segunda Transitoria de las Medidas Fijas dentro de un plazo de dos años, contados a partir del día hábil siguiente a aquel en que surtiera efectos la notificación del acuerdo referido, el Instituto requerirá al AEP, a través de Telmex y Telnor, para que presenten al Instituto las Ofertas de Referencia para la prestación del servicio mayorista de enlaces dedicados y para el acceso y uso compartido de infraestructura pasiva señalando la separación y/o distinción entre los servicios que serán prestados por las Empresas Mayoristas y aquellos que serán prestados por las Divisiones Mayoristas de Telmex y Telnor.

(...)"

En este sentido, dentro del Oficio de Prevención se requirió a Telmex y a Telnor para que dentro del término de diez días hábiles contados a partir del día siguiente en que surtiera efectos legales la notificación de citado oficio, presentaran ante este Instituto sus propuestas de Ofertas de Referencia para la prestación del Servicio de Acceso y Uso Compartido de Infraestructura Pasiva respectivamente para sus Empresas Mayoristas y Divisiones Mayoristas, tomando en consideración la asignación de servicios establecida en el Acuerdo de Separación Funcional.

Asimismo, dentro del Acuerdo P/IFT/070819/376 se estableció que las propuestas de ofertas de referencia que, de conformidad con lo señalado en el párrafo anterior presentaran al Instituto Telmex y Telnor, serían sometidas a consulta pública por un periodo de treinta días naturales en términos del artículo 51 de la LFTR y en lo conducente siguiendo el procedimiento contenido en la Medida CUADRAGÉSIMA PRIMERA en relación con la MEDIDA QUINCUAGÉSIMA NOVENA de las Medidas Fijas, ofertas que, una vez aprobadas por el Instituto tendrán vigencia a partir de la implementación de la separación funcional.

En tal virtud, y toda vez que la consulta pública de mérito se llevó a cabo del 13 de septiembre al 12 de octubre de 2019, el Instituto cuenta hasta el 11 de noviembre de 2019 para dar vista al AEP de la oferta de referencia aprobada o modificada para que manifieste lo que a su derecho convenga.

Es de señalarse que la vigencia de la Oferta de Referencia de Acceso y Uso Compartido de Infraestructura Pasiva que autorice el Instituto será aplicable a partir de la efectiva implementación de la separación funcional y hasta el 31 de diciembre de 2020, de conformidad con el Acuerdo SEXTO del *"ACUERDO MEDIANTE EL CUAL EL PLENO DEL INSTITUTO FEDERAL DE TELECOMUNICACIONES RESUELVE SOBRE EL PLAN FINAL DE IMPLEMENTACIÓN DE SEPARACIÓN FUNCIONAL Y OTROS PLANTEAMIENTOS PRESENTADOS POR AMÉRICA MOVIL, S.A.B. DE C.V., TELÉFONOS DE MÉXICO, S.A.B. DE C.V., Y TELÉFONOS DEL NOROESTE, S.A. DE C.V., EN TÉRMINOS DE LAS MEDIDAS SEXAGÉSIMA QUINTA Y SEGUNDA TRANSITORIA DEL ANEXO 2 Y CUADRAGÉSIMA SÉPTIMA Y SEGUNDA TRANSITORIA DEL ANEXO 3 ESTABLECIDAS MEDIANTE ACUERDO P/IFT/EXT/270217/119"*, aprobado por el Pleno del Instituto mediante Acuerdo P/IFT/270218/130.

SEXTO. - Análisis de la Propuesta de la Oferta de Referencia y su modelo de convenio.

Como se indicó anteriormente, el Instituto cuenta con la facultad de modificar los términos y condiciones de la Propuesta ORCI y el modelo de convenio cuando a su juicio no se ajusten a lo establecido en las Medidas Fijas o no ofrezcan condiciones que favorezcan la competencia en el sector.

Así, la Propuesta ORCI debe contener los términos, condiciones, normas técnicas, especificaciones y niveles de calidad para la prestación del Servicio de Acceso y Uso Compartido de Infraestructura Pasiva a efecto de que los CS que lo requieran tengan la información relevante que les permita la contratación de los servicios en condiciones no discriminatorias.

Por otra parte, también se debe tomar en cuenta que la Medida CUADRAGÉSIMA PRIMERA de las Medidas Fijas dispone que la Propuesta ORCI deberá reflejar, al menos, las condiciones equivalentes a las de la ORCI vigente. En este sentido, se considera que si bien se trata de la propuesta de oferta de referencia que aplicará por primera vez a

las Empresas Mayoristas de Telmex y de Telnor, el Instituto la analizará en el contexto de (i) lo ya aprobado en la Oferta de Referencia Modificada, (ii) considerando lo ya expuesto por el Instituto en el Acuerdo P/IFT/021019/479, (iii) la nueva estructura operativa definida a través del Acuerdo de Separación Funcional, (iv) los comentarios vertidos a través de la consulta pública, así como (v) en consideraciones de competencia cuando se identifique que la propuesta podría inhibir la misma. Es por ello que se tomará como referencia el Anexo ÚNICO de la Oferta de Referencia Modificada para realizar las modificaciones que se consideren pertinentes.

Con base en lo anterior, el Instituto procede a realizar el análisis de la Propuesta ORCI que presentó el AEP ante el Instituto el 28 de agosto del presente año para la autorización o modificación de sus términos y condiciones, la cual establece los términos, condiciones, normas técnicas, especificaciones y niveles de calidad para la prestación del servicio de acceso y uso compartido de infraestructura pasiva.

Como se mencionó anteriormente, por lo que hace a aquellas situaciones que no se ajustan a lo establecido en la Oferta Modificada, las Medidas Fijas, o que a juicio del Instituto no ofrecen condiciones favorables para la competencia en el sector, ni que solicite requisitos que no sean necesarios para la eficiente prestación del servicio, el Instituto modificará el contenido de dicha Propuesta ORCI a efecto de que, entre otras cosas, sus términos y condiciones generen certeza, sean claras, proporcionales, no abusivas, equitativas, recíprocas, reduzcan asimetrías de información, no discriminen y favorezcan la competencia.

Sin perjuicio de lo anterior, el Instituto realiza modificaciones en aquellas redacciones que presenten errores tipográficos, ortográficos o de sintaxis, estableciendo condiciones de claridad en su redacción, a efecto de mantener la consistencia con respecto a lo estipulado por el Instituto para las diferentes secciones de la oferta de referencia. Las modificaciones realizadas a la Propuesta ORCI se verán reflejadas en la oferta de referencia modificada por el Instituto la cual forma parte del Anexo ÚNICO del presente Acuerdo.

Por otro lado, este Instituto considera que, con independencia de las modificaciones que se realicen a la Propuesta ORCI a través del presente Acuerdo, el Pleno del Instituto podrá realizar modificaciones, precisiones y/o adecuaciones adicionales derivado de información que posteriormente proporcione el AEP como parte del proceso de cumplimiento al calendario de hitos contenido dentro del Acuerdo de Separación Funcional.

Asimismo, con el propósito de preservar consistencia en la totalidad de modificaciones y/o actualizaciones que a través del presente Acuerdo se realicen, las mismas deberán

verse reflejadas en todos los documentos que forman parte integral del Anexo ÚNICO del presente Acuerdo.

Finalmente, es preciso mencionar que del análisis de las Ofertas de Referencias presentadas por Telmex y Telnor para sus respectivas Empresas Mayoristas, y a efecto de satisfacer el principio de economía procesal, el Instituto considera procedente concentrar y resolver dentro del presente Acuerdo las Ofertas antes mencionadas, en virtud de que dichas Ofertas de Referencia tienen por objeto determinar la prestación de los servicios para el Acceso y Uso Compartido de Infraestructura Pasiva del AEP en su conjunto, es decir, que existe una conexión íntima entre las propuestas a las que hace referencia el Antecedente VIII, además de que las pretensiones de Telmex y Telnor no se contradicen o se excluyen mutuamente.

6.1 MODIFICACIONES A LA PROPUESTA DE OFERTA DE REFERENCIA A CONSIDERACIÓN DEL INSTITUTO

Como se señaló anteriormente, el análisis que realiza el Instituto de los documentos entregados por parte del AEP que integran la Propuesta ORCI lo realizará bajo el contexto de lo previsto en las Medidas Fijas, en el Acuerdo de Separación Funcional, así como en lo determinado previamente en la Oferta de Referencia Modificada, entre otros elementos.

Como parte de este mismo análisis, se identificó que diversos aspectos contenidos en la Propuesta ORCI no generan certeza, no son claras, ni proporcionales, ni recíprocas, tal que reduzcan asimetrías de información o que no generen incentivos a discriminar en términos de las Medidas Fijas. Esto podría ocasionar situaciones poco favorables a los CS o AS para el acceso de los servicios mayoristas regulados, por lo que podría derivar en que no se promueva la correcta prestación de los servicios de acceso y uso de compartición de infraestructura, afectando el proceso de competencia y libre concurrencia.

Además, en esta misma valoración de la Propuesta ORCI no se observa que se mejoren los plazos de entrega, términos, condiciones, calidad y precios de los servicios mayoristas respecto a las condiciones determinadas para Telmex y Telnor en la Oferta Modificada, por lo que sus propuestas para las Divisiones Mayoristas no ofrecen condiciones más favorables para la competencia, ni para la provisión de los servicios mayoristas que, en el contexto de la separación funcional no se estaría cumpliendo una de sus principales premisas, la de evitar un trato discriminatorio en la provisión de los servicios mayoristas regulados. Lo anterior considerando que no se identifican aspectos asociados a la separación funcional de dichas empresas que permita identificar que las condiciones en la provisión de los servicios mayoristas no debieran ser al menos las determinadas por el Instituto mediante la Oferta de Referencia Modificada.

De manera particular, el AEP incluye nuevas definiciones, algunas de las cuales se encuentran asociadas a etapas contingentes de los procedimientos; modificando sus términos y condiciones, y en algunos casos ampliación de plazos en algunas etapas, las cuales serán desestimadas y solamente cuando lo considere procedente con base en los criterios que norman las Medidas Fijas y de separación funcional, el Instituto aceptará cambios incluidos en la Propuesta ORCI.

Es por ello que, como se mencionó anteriormente, el Instituto procede a realizar el análisis de la Propuesta ORCI con base en los criterios previamente señalados a partir de la Oferta de Referencia Modificada.

Por otro lado, este Instituto da cuenta que la Propuesta ORCI no se apega a lo establecido en el Acuerdo de Separación Funcional, donde se considera que las reglas, sistemas, herramientas y recursos descritos en la separación funcional para la provisión de los servicios son aplicables sin distinción del CS, incluidos Telmex y Telnor. De no establecerse lo anterior en las ofertas de referencia de las Divisiones Mayoristas podría generar incentivos para un trato discriminatorio hacia los CS respecto a concesionarios integrantes del AEP en la solicitud y gestión de los servicios regulados. Un trato no discriminatorio debe ser un lineamiento general aplicado y considerado en la elaboración de todos los procesos y procedimientos para solicitud y provisión de los servicios, tal que todas las actividades reflejen el establecimiento de un canal único de acceso a la información, reglas homogéneas para la solicitud de servicios, ejecución de instalaciones y atención de incidentes, entre otros. Por lo tanto, este Instituto considera conveniente realizar las modificaciones pertinentes para que la oferta de referencia que autorice el Instituto contemple que la solicitud de los servicios será aplicable sin distinción de los CS, incluidos Telmex y Telnor.

6.1.1 Definiciones

En la Propuesta ORCI presentadas por Telmex y Telnor, se establece en el apartado “II. Definiciones”, lo siguiente:

“II. Definiciones

(...)

12) Cuotas de mantenimiento: *Costos de mantenimiento de edificios pagados por los Solicitantes ocupantes, incluyen los siguientes:*

- *Vigilancia;*
- *Limpieza de áreas comunes;*
- *Iluminación de áreas comunes;*

- Mantenimiento de equipos comunes (elevadores, bombeo, incendio, control, alarmas, planta de emergencia común, subestaciones, entre otros);

- Seguros del edificio, entre otros.

(...)

30) Sistema Electrónico de Gestión/Sistema Integrador Para Operadores (SEG/SIPO): Herramienta que tiene como objetivo permitir a los Concesionarios Solicitantes consultar información actualizada de la Red Pública de Telecomunicaciones de la EM/Telmex, solicitar los servicios de interconexión, enlaces dedicados, compartición de infraestructura y desagregación, así como dar seguimiento a sus solicitudes hasta la entrega del servicio, reportar fallas, y monitorear la solución de las mismas, y todas aquellas actividades que sean necesarias para la correcta operación de los servicios, sea a través de una interfaz de usuario "front end" o mediante el uso de APIs donde se denominará SIPO cuando éste entre en operación."

A consideración de este Instituto la definición que propone el AEP de cuotas de mantenimiento no tienen razón de ser, en función que la descripción de la misma indica el costo para un conjunto de actividades que son parte de los cuidados necesarios de su propia operación para mantener funcionando adecuadamente sus edificios, además de que estas funciones y sus costos asociados se encuentran contemplados en las cuotas que cobrarán a los CS o AS de las Divisiones Mayoristas para la prestación de los servicios, por lo tanto, este Instituto considera necesario suprimir dicha definición.

Por otro lado, la definición propuesta del "Sistema Electrónico de Gestión/Sistema Integrador Para Operadores (SEG/SIPO)" pudiera condicionar el alcance de dichos sistemas, determina el objetivo e incluso indica algunos aspectos de la posible operación del SEG y SIPO, por lo que a consideración de este Instituto no es procedente dicha propuesta y solo se considerará en las definiciones el concepto de los acrónimos de SEG y SIPO.

Adicionalmente, con el objeto de privilegiar el claro entendimiento de la provisión de los servicios mayoristas regulados, este Instituto determina necesario y procedente modificar la Propuesta ORCI para establecer la definición de anteproyecto, con el fin de que sea consistente con lo establecido en el numeral "3. ANTEPROYECTOS", del Anexo 2 Norma 6 de la Propuesta ORCI, de tal forma que se genera mayor precisión en la homologación del concepto que aplica en todos los documentos asociados a la oferta de referencia.

Las modificaciones anteriores se verán reflejadas en la oferta de referencia modificada, la cual forma parte integral del presente Acuerdo como su Anexo Único.

6.1.2 Solicitudes

En la Propuesta ORCI se establece en el apartado "IV. Solicitudes.", lo siguiente:

“IV.Solicitudes.

Para poder hacer uso del SEG/SIPO es necesario que el CS o AS cuente con el Convenio de Compartición de Infraestructura firmado.

(...)

Las solicitudes se atenderán conforme fueron ingresadas. Con el objeto de mantener niveles de atención de servicio adecuados se podrán tramitar por ***CS o AS, un máximo de 200 solicitudes mensuales***, salvo que se observe una demanda que justifique su aumento a juicio del IFT.

(...)”

(Énfasis añadido)

A partir de lo anterior Telmex y Telnor limitan las solicitudes a un número máximo de doscientas (200) mensuales. Sin embargo, referente a las 200 solicitudes al mes, a partir de la información proporcionada por el propio AEP a través de la Respuesta al Oficio de Requerimiento, este Instituto identifica que para sus propias operaciones atiende un número mucho mayor de solicitudes mensualmente, como se indica en la siguiente tabla, siendo en promedio 2,178 solicitudes mensuales durante 2018, comparado con un total de 601 solicitudes realizadas por otros concesionarios en todo ese año. De lo antes mostrado, es claro que el límite propuesto por el AEP de un máximo de 200 solicitudes mensuales es desproporcionado con respecto a sus propias operaciones.

Tabla 1. Número de solicitudes iniciadas por mes para las propias operaciones del AEP 2018.

	Concluido	Proceso	Cancelada	Total general	
2018	Enero	2,545	148	602	3,295
	Febrero	2,315	220	684	3,219
	Marzo	1,553	119	505	2,177
	Abril	1,459	141	382	1,982
	Mayo	1,534	171	320	2,025
	Junio	1,072	124	307	1,503
	Julio	803	105	172	1,080
	Agosto	971	119	278	1,368
	Septiembre	1,211	422	283	1,916
	Octubre	1,583	1,228	240	3,051
	Noviembre	943	1,473	152	2,568
	Diciembre	654	1,273	30	1,957
Total general	16,643	5,543	3,955	26,141	

Fuente: Elaboración del Instituto con base en la información obtenida de la Respuesta al Oficio de Requerimiento.

Asimismo, derivado de que el Acuerdo de Separación Funcional establece que la DM de Telmex y Telnor solamente proporcionan servicios de acceso y uso compartido de torres así como de espacio en piso, y de la nula demanda por estos servicios observada

en los últimos años¹ por parte de concesionarios diferentes al AEP, principalmente, no se prevé un escenario en el corto plazo donde los CS pudieran generar una demanda por los mismos mayor a 200 solicitudes mensuales, por lo que este Instituto determina no procedente la propuesta del AEP de establecer un máximo de solicitudes.

6.2 MODIFICACIONES A LOS PROCEDIMIENTOS PARA LA CONTRATACIÓN, MODIFICACIÓN Y BAJA DE LOS SERVICIOS A CONSIDERACIÓN DEL INSTITUTO

El Instituto realiza una revisión a la totalidad de los procedimientos de la Propuesta ORCI presentada por la División Mayorista a efecto de adaptar la redacción, sintaxis, alcance y consideraciones técnicas y operativas a la descripción de servicios mayoristas que debe incluir la Propuesta ORCI respecto de la separación funcional, de conformidad con lo indicado en la medida SEXAGÉSIMA QUINTA de las Medidas Fijas con independencia de la forma de atender obligaciones por los distintos tipos de solicitantes. Asimismo, con el fin de integrar en un solo apartado el detalle de los Procedimientos de Contratación, Modificación y Baja de todos los servicios materia de la Oferta, y de mejorar la claridad en el entendimiento de la oferta de referencia que eventualmente se autorice, el Instituto estima conveniente que los procedimientos sean parte de un anexo, el cual ahora se denomina “Anexo 6 Procedimientos para el Acceso y Uso Compartido de Infraestructura, (Servicio de Acceso y Uso Compartido de Torres y Servicio de Acceso y Uso Compartido de Sitios, Predios y Espacios Físicos)”.

El Instituto identifica que la Propuesta ORCI contiene cambios a los procedimientos que incluyen consideraciones contrarias a la igualdad de términos y condiciones para los CS o AS en las Etapas 5 y 6 del procedimiento referente al Servicio de Acceso y Uso Compartido de Torres; así como la inclusión de una Etapa 7 para la Corrección de la Instalación de infraestructura, y la mención a formatos no aprobados por el Instituto. Por lo anterior, el Instituto desestima dichos cambios por contener, la Oferta de Referencia Modificada, las salvaguardas suficientes en cuanto al cumplimiento de las partes, la verificación de actividades y el cumplimiento de las normas, además de otorgar seguridad a los CS o AS respecto de los servicios que les sean proporcionados, asegurando términos y condiciones justas y equitativas y para que no se incurra en prácticas contrarias a la sana competencia.

Por lo anterior, el Instituto resuelve realizar las modificaciones pertinentes y retomar la redacción establecida en la Oferta de Referencia Modificada, a efecto de que se vean reflejadas en el Anexo ÚNICO del presente Acuerdo.

¹ Conforme a las bases de datos de Solicitudes del Servicios de Acceso y Uso Compartido de la Infraestructura Pasiva para el Servicio de Acceso y Uso Compartido de Torres proporcionadas trimestralmente por el AEP a la Unidad de Cumplimiento del Instituto Federal de Telecomunicaciones, el AEP no reporta ninguna solicitud realizada por algún concesionario diferente al AEP en el periodo del T1 2018 al T2 2019.

Por otra parte, el Instituto señala que el enfoque bajo el cual se debe regir la prestación de los servicios de acceso y uso compartido de infraestructura es aquel en el que el CS o AS se encuentra en posibilidades de hacerse de la información sobre los elementos de infraestructura susceptible de compartición a través del SEG/SIPO, de conformidad con la medida CUADRAGÉSIMA SEGUNDA de las Medidas Fijas que establece que *“el detalle de la información deberá ser el suficiente para que los Concesionarios Solicitantes y Autorizados Solicitantes la puedan utilizar en sus planes de negocio”*.

Por lo anterior, el Instituto determinó mediante la Oferta de Referencia Modificada que se debe contemplar el escenario de provisión de servicios de acceso y uso compartido de infraestructura en el que la Visita Técnica se ejecute a elección del CS o AS, permitiendo con ello optimizar el flujo del procedimiento para la correcta prestación de los servicios, omitiendo acciones innecesarias puesto que el CS o AS ya cuenta con lo necesario para elaborar su plan de negocios y solicitar servicios.

Dicha consideración se sustenta en la propia información provista por Telmex mediante sus informes trimestrales de cumplimiento al Instituto en los cuales se muestra que, de la totalidad de las solicitudes del Servicio de Acceso y Uso Compartido de Torres en los últimos cuatro trimestres reportados, el único CS que solicitó acceso y uso compartido de torres, en este caso Telcel, no solicitó Visita Técnica, y que para la totalidad de las solicitudes ingresadas y no canceladas, al cierre del segundo trimestre de 2019, fecha del último informe trimestral disponible, no había sido realizada la Visita Técnica en ninguno de los casos liberados para instalación.

Debido a lo anterior, y dada su patente opcionalidad, el Instituto estima procedente mantener los términos de la Oferta de Referencia Modificada, en que la Visita Técnica se ejecuta cuando el CS o AS opta por realizarla para ratificar la información registrada en el SEG/SIPO, o bien, cuando requiere realizar la Visita Técnica en caso de que la información necesaria para elaborar su Anteproyecto se encuentre incompleta o incorrecta en el SEG/SIPO, en cuyo caso, el costo de la Visita correrá a cargo del AEP.

En este mismo tenor, y en cumplimiento a la medida CUADRAGÉSIMA PRIMERA de las Medidas Fijas que establece que la División Mayorista no podrá *“aplicar condiciones discriminatorias y/o abusivas en la prestación de los servicios, por lo que deberán ofrecer los mismos precios, términos, condiciones y descuentos establecidos en las Ofertas de Referencia a cualquier Concesionario Solicitante o Autorizado Solicitante que se lo requiera.”*, por lo que para se mantengan los mismos términos y condiciones, el Instituto ratifica la opcionalidad de la Visita Técnica a discreción de los CS o AS.

Asimismo, el Instituto hace notar que con el fin otorgar certeza y claridad a los CS o AS respecto a las características que debe contemplar un Anteproyecto, mediante la oferta de referencia que apruebe el Instituto se deberán clarificar las mismas para que

los CS o AS puedan elaborar y en su caso entregar desde la primera etapa de los procedimientos para la contratación de los servicios su propuesta de Anteproyecto, considerando lo anteriormente señalado, que cuentan con acceso a la información de infraestructura a través del SEG/SIPO (planos, información de capacidad excedente, etc.) que le permiten conocer las características y especificaciones técnicas de la infraestructura a la que pretende acceder, además de contar con la información de lo que se pretende instalar conforme lo señalado en el Anexo 2 y de las medidas necesarias para preservar la integridad física de la infraestructura de interés de acuerdo a su plan de negocio y programa de trabajo para la Instalación de Infraestructura que realice respecto del funcionamiento del servicio.

Por ello, en consistencia con lo anteriormente expuesto respecto a la opcionalidad de la Visita Técnica, y como se detalla en la revisión de los procedimientos más adelante, es posible incluir la admisión del Anteproyecto de los CS o AS que así lo decidan desde la presentación del Formato de Solicitud de Servicio de Acceso y Uso Compartido de Obra Civil para Torres y para Sitios, Predios y Espacios Físicos ante el SEG/SIPO.

En este sentido, el Instituto determina que, para ser consistentes con el hecho de contemplar la posibilidad de elaborar y entregar el Anteproyecto al inicio del proceso, en los procedimientos se deberá precisar en la redacción que cuando el Anteproyecto es rechazado por causas imputables a la División Mayorista, se permitirá que se realicen las correcciones necesarias al Anteproyecto.

Adicionalmente, y con el fin de evitar cualquier elemento de discrecionalidad que genere retrasos en la instrumentación de los cambios en los procedimientos que indica el Instituto, éste determina que las características del Anteproyecto que elabora el CS o AS se deberá apegar a las normas contenidas en el Anexo 2 así como a las propuestas de medidas para preservar la integridad física de la infraestructura que son acordadas por el CS o AS y la División Mayorista durante el proceso de validación del Anteproyecto. Lo anterior, a fin de promover certeza para la aceptación o rechazo del Anteproyecto por parte de la División Mayorista. Finalmente, se reitera en el texto de los procedimientos que la División Mayorista no podrá rechazar anteproyectos como consecuencia de información incompleta o imprecisa en el SEG/SIPO.

6.2.1 Precisiones a plazos e iteraciones en actividades

En consistencia con la revisión a la estructura y contenido de los procedimientos materia de la Propuesta ORCI, el Instituto identifica áreas de oportunidad para precisar plazos aplicables al CS o AS, por lo que ha incluido modificaciones a los textos de los procedimientos que proporcionan mayor claridad y certidumbre a los CS o AS, como las fechas o hitos a partir de los cuales se detonan plazos anteriormente establecidos y para los cuales no se mostraba claridad o no se encontraba definido el momento a partir del

cual comenzaban a correr; así como definición de plazos no establecidos para ciertas actividades, el cierre de iteraciones posibles, o la clarificación de la continuidad a ciertos ciclos incluidos en los procedimientos vigentes.

En este sentido, se elimina de las Etapas 2 y 6 de los procedimientos la consideración de ejecutar hasta tres iteraciones para acordar por primera vez la programación de la Visita Técnica, cuando aplica, y la fecha para la Instalación de infraestructura. Además, se reduce a un máximo de dos iteraciones para que el CS o AS solicite una nueva fecha respecto de la propuesta de la División Mayorista, teniendo en consideración que es posible optimizar la continuidad de los procedimientos ofreciendo varias alternativas desde el primer momento que se identifica la necesidad de programar fechas que permita proceder a la siguiente fase de una manera más expedita, reduciendo con ello la necesidad de reprogramaciones.

En consistencia con el requerimiento a la División Mayorista de proponer tres fechas posibles para la realización de la Visita Técnica, se define el plazo en el que el CS o AS acepta una de las tres propuestas de fecha que envía la División Mayorista para realizar la Visita Técnica o la verificación de la instalación de infraestructura, y en el primer caso se establece el requerimiento de que ninguna fecha propuesta podrá exceder un plazo de diez días hábiles a partir de la notificación. Esta condición agiliza la programación de fecha para la Visita Técnica, dado el requerimiento de entregar Anteproyecto dentro del plazo de veinte días hábiles a partir de la entrega de la Solicitud de contratación de servicios, cuando el anteproyecto no se presenta de manera conjunta.

Adicionalmente, y relacionada con los plazos establecidos en la Etapa 2 de los Procedimientos, se precisa el lenguaje en esa misma sección para dar claridad a la redacción referente a los casos en que el CS o AS acepta y confirma la propuesta de programación de dicha Visita, pero no asiste, señalando que, en el caso (numeral 2.1.1.2) en que la reprogramación se solicite pero no se notifique dentro del plazo señalado, el CS o AS no será acreedor al cargo por Visita Técnica en falso, pero se dará por concluido el procedimiento; mientras que en el caso (numeral 2.1.1.3) en que el CS o AS no notifique reprogramación y no se presente a una Visita Técnica previamente confirmada, se aplicará cargo por Visita Técnica en falso.

Del mismo modo, el Instituto identifica que en el caso del Análisis de Factibilidad se requiere la precisión de que la notificación por parte de la División Mayorista deberá realizarse dentro del plazo señalado de cinco días hábiles, y se añade la posibilidad de que se corrijan señalamientos al Anteproyecto más de una vez, acotando los plazos a ambas partes, la División Mayorista y el CS o AS, para responder a cada iteración a tres días hábiles.

Tal es el caso del plazo de cinco días hábiles incluidos a partir de la notificación a través del SEG/SIPO para que el CS o AS acepte o rechace la cotización de Trabajos Especiales de la División Mayorista; el plazo para la notificación de fecha de inicio de los Trabajos Especiales por parte de la División Mayorista; y la especificación de la conclusión del procedimiento cuando el CS no otorga respuesta sobre la cotización de Trabajos Especiales más allá de cinco días hábiles incluidos; así como la clarificación de que la corrección del Anteproyecto no está limitada a una vez sino que podrá someterse y validarse con las modificaciones requeridas en plazos de tres días para cada una de las partes.

En este sentido, el Instituto determina así optimizar y realizar otras precisiones a los plazos aplicables a la División Mayorista y el CS o AS en los casos en que los procedimientos así lo requieran o quedaban abiertos a interpretación, y que pudieran retrasar la eficiente provisión de los servicios de compartición de infraestructura, así como aquellas otras precisiones que resultan pertinentes de las modificaciones adicionales que el Instituto ha incluido.

Por lo anterior, el Instituto resuelve realizar las modificaciones pertinentes y retomar la redacción establecida en la Oferta de Referencia Modificada, a efecto de que se vean reflejadas en el Anexo ÚNICO del presente Acuerdo.

6.3 ANEXO 4. PARÁMETROS E INDICADORES DE LOS NIVELES DE CALIDAD Y PENAS CONVENCIONALES

Con el fin de homologar las modificaciones plasmadas en el “Anexo 6: Procedimientos para el Acceso y Uso Compartido de Infraestructura”, el Instituto realiza las respectivas revisión y modificaciones del “Anexo 4. Parámetros e indicadores de los niveles de calidad y penas convencionales” de la Propuesta ORCI, el cual forma parte integral del presente Acuerdo como su Anexo Único.

Por otra parte, con el objeto de que el Instituto cuente con información que le permita realizar el seguimiento de los Parámetros de Calidad para los Servicios de Acceso y Uso Compartido de la Infraestructura Pasiva previstos en el Anexo 4, los reportes trimestrales a los que se hace referencia en el mismo, deberán estar disponibles para el Instituto a través del SEG/SIPO.

6.4 ANEXO 5. CONVENIO

ASPECTOS APLICABLES AL MODELO DE CONVENIO

Como se señaló anteriormente, el análisis que realiza el Instituto de los documentos entregados por parte del AEP que integran la Propuesta ORCI lo realizará bajo el contexto de lo previsto en las Medidas Fijas, en el Acuerdo de Separación Funcional, así

como en lo determinado previamente en la Oferta de Referencia Modificada, entre otros elementos.

De manera particular, el AEP incluye nuevas definiciones, algunas de las cuales se encuentran asociadas a etapas contingentes de los procedimientos; modificando sus términos y condiciones, y en algunos casos ampliación plazos de algunas etapas, las cuales serán desestimadas y solamente cuando lo considere procedente con base en los criterios que norman las Medidas Fijas y de separación funcional, el Instituto aceptará cambios incluidos en la Propuesta ORCI.

Es por ello que, como se mencionó anteriormente, el Instituto procede a realizar el análisis de la Propuesta ORCI con base en los criterios previamente señalados a partir de la Oferta de Referencia Modificada.

En este sentido, con relación al clausulado del modelo de convenio de la Propuesta ORCI, se evidencia que lo propuesto por el AEP en ciertas cláusulas no aporta condiciones que mejoren u otorguen mayor claridad o certeza en la prestación de servicios, y en algunos casos presentan condiciones requisitos innecesarios para la eficiente prestación de los servicios, o condiciones distintas aprobadas por el Instituto sin razonamientos de valor con los que se desestimen los planteamientos vigentes, por lo que este Instituto modifica la redacción propuesta restituyendo en las declaraciones y el clausulado lo dispuesto en la Oferta de Referencia Modificada, de las siguientes cláusulas:

"DECLARACIONES", numeral "II", incisos e), f), g), y h), cláusula **"PRIMERA. DEFINICIONES"** numerales "5", y "15", cláusula **"TERCERA. PRECIO Y CONDICIONES DE PAGO."** en su apartado **"a) Pago de los SERVICIOS"**, en su apartado **"d) Inconformidades"**; así como en su apartado **"e) Facturación extemporánea"**; cláusula **"QUINTA. INFORMACIÓN CONFIDENCIAL"**; cláusula **"SÉPTIMA. GARANTÍAS DEL CONVENIO"** en su apartado **"7.3 MODIFICACIÓN DE LAS GARANTÍAS."**; cláusula **"OCTAVA. OBLIGACIONES A CARGO DE TELMEX Y EL CONCESIONARIO (O AUTORIZADO) SOLICITANTE"** en su apartado **"8.2.1. Licencias y Permisos a cargo de TELMEX"**, **"NOVENA. CONTINUIDAD Y SUSPENSIÓN DE LOS SERVICIOS DE ACCESO Y USO COMPARTIDO DE INFRAESTRUCTURA PASIVA"** en su numeral 9.2 último párrafo; cláusula **"DÉCIMA. CESIÓN DE DERECHOS"**; **"DECIMA PRIMERA. CAUSAS DE FUERZA MAYOR Y/O CASO FORTUITO"** último párrafo, **"DÉCIMA SEGUNDA. VIGENCIA"**, apartado **"12.2 TERMINACIÓN ANTICIPADA"**, **"VIGÉSIMA QUINTA. SUSPENSIÓN DE MEDIDAS DE PREPONDERANCIA"**.

Respecto a la Cláusula **"SÉPTIMA. GARANTÍAS DEL CONVENIO"** numeral 7.2.3 el modelo de convenio señala que *"la garantía deberá ser constituida dentro de los 30 (treinta) días siguientes a la fecha de firma del presente Convenio o a requerimiento de TELMEX"*, así mismo señala que *"(...) en caso de que el CONCESIONARIO (O AUTORIZADO) SOLICITANTE no otorgue una nueva garantía dentro de los 30 (treinta) días hábiles"*

posteriores al vencimiento de la garantía anterior, TELMEX podrá rescindir el presente Convenio sin necesidad de declaración judicial.”

Al respecto, el Instituto considera que con el fin de otorgar certeza a los CS respecto a los plazos que deben cumplir para el otorgamiento de la garantía correspondiente, el plazo establecido será contado en días hábiles.

Por lo antes manifestado, los cambios señalados en los párrafos que anteceden, su modificación se verá reflejada dentro de la oferta de referencia modificada y sus respectivos anexos.

6.5 ANEXO A. TARIFAS

En referencia al ANEXO A “TARIFAS” de la Propuesta ORCI, el Instituto retoma el análisis realizado en la Oferta de Referencia Modificada, ya que identifica que nuevamente Telmex y Telnor presentan propuestas que no se apegan a lo establecido en las Medidas Fijas y que pudieran generar condiciones adversas al proceso de competencia.

De manera particular, en términos de Propuesta ORCI presentada por Telmex y Telnor respecto a la estructura y niveles tarifarios, es preciso señalar que derivado del numeral 7.2.2. del Acuerdo de Separación Funcional, el Instituto manifestó lo siguiente:

“7.2.2 CONSIDERACIONES DEL INSTITUTO

Respecto a la libertad tarifaria de las Empresas Mayoristas y las Divisiones Mayoristas solicitada por las Proponentes, dado que, a su consideración, estas deben contar con un régimen de libertad tarifaria o, en su defecto, con un cambio de metodología de determinación de tarifas que les permita asegurar una adecuada rentabilidad, que se cubran los costos operativos y los de oportunidad de la inversión, así como que se incentive la inversión en la expansión de la red, se precisa que el presente procedimiento tiene como objetivo primordial determinar el plan de implementación que el AEP deberá ejecutar a efecto de dar cumplimiento a lo establecido en las medidas Sexagésima Quinta del Anexo 2, Cuadragésima Séptima del Anexo 3 y Segunda Transitoria de ambos anexos de la Resolución Bienal.

Si bien como parte del análisis desarrollado en el presente Acuerdo se ha abordado la importancia de la viabilidad económica de las Empresas Mayoristas que resultarán de la separación funcional, la pretensión de las Proponentes respecto a eliminar o modificar en este procedimiento la regulación tarifaria mayorista excede el alcance del mismo. En ese sentido, es relevante retomar el hecho de que la regulación tarifaria mayorista a que hacen referencia las Proponentes, está fundamentada en las medidas asimétricas impuestas al AEP. Asimismo, se reitera que dichas medidas solo pueden eliminarse o modificarse a través del procedimiento de revisión bienal establecido en las medidas Septuagésima del Anexo 1, Quincuagésima Séptima del Anexo 2 y Vigésima Cuarta del Anexo 3 de la Resolución de AEP y Resolución Bienal.

En consecuencia, es durante el procedimiento de revisión bienal que se analizan a profundidad las alternativas regulatorias que permitan alcanzar, al menor costo

regulatorio, el objetivo constitucional de promover la competencia y libre concurrencia, así como los propósitos específicos de cada medida regulatoria, todo ello en beneficio de los usuarios finales.

¹³² La Lettre de l'Autorité, número 55, Marzo/Abril 2007, versión en inglés. https://www.arcep.fr/uploads/tx_gspublication/lettre55-eng.pdf

(Énfasis añadido)

Bajo este contexto, la regulación tarifaria aplicable a los servicios de acceso y uso compartido de infraestructura pasiva asociadas a torres, materia de la Propuesta ORCI, debe apegarse a la metodología de costos incrementales promedio de largo plazo prevista en la Medida TRIGÉSIMA NOVENA de las Medidas Fijas, por lo que deberá seguir los criterios metodológicos descritos en los Considerandos Sextos, numerales 6.2, de la “RESOLUCIÓN MEDIANTE LA CUAL EL PLENO DEL INSTITUTO FEDERAL DE TELECOMUNICACIONES MODIFICA Y AUTORIZA AL AGENTE ECONÓMICO PREPONDERANTE LOS TÉRMINOS Y CONDICIONES DE LA OFERTA DE REFERENCIA PARA EL ACCESO Y USO COMPARTIDO DE INFRAESTRUCTURA PASIVA, PRESENTADA POR TELÉFONOS DE MÉXICO, S.A.B. DE C.V., APLICABLES DEL 1 DE ENERO DE 2019 AL 31 DE DICIEMBRE DE 2019” y de la “RESOLUCIÓN MEDIANTE LA CUAL EL PLENO DEL INSTITUTO FEDERAL DE TELECOMUNICACIONES MODIFICA Y AUTORIZA AL AGENTE ECONÓMICO PREPONDERANTE LOS TÉRMINOS Y CONDICIONES DE LA OFERTA DE REFERENCIA PARA EL ACCESO Y USO COMPARTIDO DE INFRAESTRUCTURA PASIVA, PRESENTADA POR TELÉFONOS DEL NOROESTE, S.A. DE C.V., APLICABLES DEL 1 DE ENERO DE 2019 AL 31 DE DICIEMBRE DE 2019” aprobadas respectivamente por el Pleno del Instituto mediante Acuerdos P/IFT/EXT/111218/27² y P/IFT/EXT/111218/28³.

Sin embargo, derivado de la revisión al ANEXO A “TARIFAS” de la Propuesta ORCI no se aprecia que los elementos y criterios que contiene resulten procedentes en tanto no se ajustan a lo señalado en los Acuerdos P/IFT/EXT/111218/27 y P/IFT/EXT/111218/28.

De hecho, con la finalidad de contar con elementos de análisis respecto a su la Propuesta ORCI, el Instituto solicitó tanto a Telmex como a Telnor a través del Oficio de Requerimiento proporcionar la información sobre la metodología y elementos considerados para calcular cada una de las tarifas contenidas en el Anexo A “TARIFAS” asociado a la Propuesta ORCI:

10. Entrega de documento escrito (en formato Word) donde se explique la metodología que se siguió para calcular cada una de las tarifas contenidas en el Anexo A “TARIFAS” asociado a la Propuesta ORCI, indicando las diferencias en variables, parámetros, reglas de ingeniería u otras consideraciones que expliquen las diferencias en las tarifas respecto a las incluidas en sus respectivas propuestas de Oferta de Referencia

² Véase <http://www.ift.org.mx/sites/default/files/conocenos/pleno/sesiones/acuerdoliga/piftext11121827.pdf>

³ Véase <http://www.ift.org.mx/sites/default/files/conocenos/pleno/sesiones/acuerdoliga/piftext11121828.pdf>

para la prestación del Servicio de Acceso y Uso Compartido de Infraestructura Pasiva presentadas ante este Instituto con fecha de 31 de julio de 2019misma.

Al respecto, en la Respuesta al Oficio de Requerimiento, Telmex y Telnor manifestaron lo siguiente:

“La metodología utilizada para determinar los precios de las actividades concernientes a la Oferta de Referencia para Compartición de Infraestructura es FAC (Fully Allocated Cost) con un enfoque Bottom-Up para los elementos de Inversión (CAPEX) y Top-Down para los elementos de Gasto (OPEX) mismos que son identificados como factores de la contabilidad.

De acuerdo a los conceptos mencionados arriba, primero se valida con las áreas internas de ingeniería la normatividad técnica de la solución por tipo de infraestructura, para proporcionar cada servicio, donde se identifican cada uno de los compendios necesarios para llevar a cabo su costeo.

Ya definidos los elementos que integran el servicio, se identifican los costos unitarios según el tipo de infraestructura, la utilización real de los activos y personal involucrado; para lo anterior, se consideran las distancias promedio, niveles de uso real, ponderación según el tipo de suelo, sitio donde estén los activos (banqueta o arroyo), vida útil para cada activo. Para las actividades de apoyo, se identifica el número de personas involucradas, horas de implementación las cuales se actualizaron con respecto a las anteriores, ya que se tiene un ajuste en el tiempo que tardan los técnicos en terminar dichas actividades, herramientas, entre otros según la actividad a realizar. Por lo tanto, se obtiene la tarifa unitaria por cada actividad o servicio.

Los costos de (OPEX) Capacitación, Herramientas, Mano de Obra, Mantenimiento, Atención y Administración, son considerados a través de la Contabilidad de la Empresa (Metodología Top-Down).

Es importante señalar que, dado que se estiman las tarifas de los servicios para darle viabilidad financiera a EM, se consideraron todos los costos en los que incurriera EM.”

(Énfasis añadido)

De acuerdo con dicha manifestación se aprecia que el AEP, a través de Telmex y Telnor, no atienden cabalmente lo requerido por el Instituto, tal que le permita a éste entender de manera clara y sin ambigüedades la metodología y elementos asociados al cálculo de cada una de sus tarifas propuestas, ya que solamente se limitan a señalar que la metodología para determinar los precios de las actividades de la oferta de referencia es de tipo “Fully Allocated Cost”, con un enfoque “Bottom Up” para inversiones de activos y “Top-Down” para elementos de gastos identificados con factores contables.

Asimismo, en su Respuesta al Oficio de Requerimiento, en el numeral 11, no se observa alguna referencia o cálculo respecto a los elementos y variables que se emplean para la determinación de tarifas aplicables por el acceso y uso de espacio aprobado en torre. Por lo cual, no se observa justificación sobre los elementos y metodología para la

determinación de tarifas que permitan determinar su consistencia con la metodología de costos incrementales promedio de largo plazo aprobados mediante Acuerdos P/IFT/EXT/111218/27 y P/IFT/EXT/111218/28 de referencia, establecida en la Medida TRIGÉSIMA NOVENA de las Medidas Fijas.

Por su parte, tal como se establece en estas resoluciones, para las demás tarifas asociadas a los servicios de la Propuesta ORCI, como es el caso de las actividades de apoyo y generales, se estableció el proceso metodológico correspondiente en las Resoluciones P/IFT/EXT/070717/164⁴ y P/IFT/EXT/070717/165⁵ aprobadas por el Pleno del Instituto el 7 de junio de 2017.

Ahora bien, en consistencia con los argumentos esgrimidos con relación a los Procedimientos para la Contratación, Modificación y Baja de los Servicios descritos en la Oferta de Referencia Modificada, el Instituto considera que la inclusión de cargos adicionales en la Propuesta ORCI (incluidos en el numeral 5 Generales), así como el cobro del Análisis de Factibilidad como establecido (en el numeral 3 b) pudieran inhibir la contratación de los servicios mayoristas previstos en la oferta de referencia, por lo que se mantiene el contenido del ANEXO A "TARIFAS" de la Oferta de Referencia Modificada.

Finalmente, es importante considerar que todas las herramientas del Instituto antes mencionadas se encuentran en un proceso de actualización y calibración, para reflejar con mayor precisión la situación vigente en el mercado para la provisión de los servicios asociados a la oferta de referencia, y que para tal efecto se analizará los insumos proporcionados a través de la Respuesta al Oficio de Requerimiento, además de aquellos adicionales que pudieran generarse durante el proceso de cumplimiento de hitos previsto en el Acuerdo de Separación Funcional. Lo anterior, debido a que como

⁴ Se refiere a la "Resolución mediante la cual el Pleno del Instituto Federal de Telecomunicaciones determina las condiciones para el servicio de acceso y uso compartido de infraestructura pasiva no convenidas entre las empresas Bestphone, S.A. de C.V., Cablevisión, S.A. de C.V., Cablemás Telecomunicaciones, S.A. de C.V., TV Cable de Oriente, S.A. de C.V., Cable y Comunicación de Campeche, S.A. de C.V., Tele Azteca, S.A. de C.V., Comunicable, S.A. de C.V., Televisión Internacional, S.A. de C.V., Telecomunicaciones del Norte, S.A. de C.V., Operbes, S.A. de C.V., Cablevisión Red, S.A. de C.V. y México Red de Telecomunicaciones, S. de R.L. de C.V., y la empresa Teléfonos de México, S.A.B. de C.V." Véase <http://www.ift.org.mx/sites/default/files/conocenos/pleno/sesiones/acuerdologia/pifftext070717164.pdf>

⁵ Es relativo a la "Resolución mediante la cual el Pleno del Instituto Federal de Telecomunicaciones determina las condiciones para el servicio de acceso y uso compartido de infraestructura pasiva no convenidas entre las empresas Bestphone, S.A. de C.V., Cablevisión, S.A. de C.V., Cablemás Telecomunicaciones, S.A. de C.V., TV Cable de Oriente, S.A. de C.V., Cable y Comunicación de Campeche, S.A. de C.V., Tele Azteca, S.A. de C.V., Comunicable, S.A. de C.V., Televisión Internacional, S.A. de C.V., Telecomunicaciones del Norte, S.A. de C.V., Operbes, S.A. de C.V., Cablevisión Red, S.A. de C.V. y México Red de Telecomunicaciones, S. de R.L. de C.V., y la empresa Teléfonos de México, S.A.B. de C.V.". Véase <http://www.ift.org.mx/sites/default/files/conocenos/pleno/sesiones/acuerdologia/pifftext070717165.pdf>

se mencionó previamente del nivel de tarifas propuesto no existe claridad respecto a los parámetros que el AEP ha usado en la determinación del nivel de las mismas.

Por último, se reitera que, en el presente acto se realizan diversas modificaciones a la Propuesta ORCI en congruencia con los cambios solicitados al AEP en el Acuerdo por el que se aprobó la Oferta Modificada. Dichos cambios, aunados a los cambios derivados de los numerales anteriores, se verán reflejadas en el Anexo ÚNICO del presente Acuerdo.

Por lo antes expuesto y con fundamento en los artículos 6o., apartado B, fracción II y 28, párrafos décimo quinto y décimo sexto de la Constitución Política de los Estados Unidos Mexicanos; Transitorios Trigésimo Quinto del “Decreto por el que se expiden la Ley Federal de Telecomunicaciones y Radiodifusión, y la Ley del Sistema Público de Radiodifusión del Estado Mexicano; y se reforman, adicionan y derogan diversas disposiciones en materia de telecomunicaciones y radiodifusión” publicado en el Diario Oficial de la Federación el 14 de julio de 2014; 1, 2, 6, fracción IV, 7, 15, fracción I y LXIII y 177 fracción VIII y 268 de la Ley Federal de Telecomunicaciones y Radiodifusión; 35, fracción I, 36, 38 y 39 de la Ley Federal de Procedimiento Administrativo; 1, 4, fracción I, 6, fracciones I, VI y XXXVIII, del Estatuto Orgánico del Instituto Federal de Telecomunicaciones; la “RESOLUCIÓN MEDIANTE LA CUAL EL PLENO DEL INSTITUTO FEDERAL DE TELECOMUNICACIONES DETERMINA AL GRUPO DE INTERÉS ECONÓMICO DEL QUE FORMAN PARTE AMÉRICA MÓVIL, S.A.B. DE C.V., TELÉFONOS DE MÉXICO, S.A.B. DE C.V., TELÉFONOS DEL NOROESTE, S.A. DE C.V., RADIOMÓVIL DIPSA, S.A.B. DE C. V., GRUPO CARSO, S.A.B. DE C.V., Y GRUPO FINANCIERO INBURSA, S.A.B. DE C.V., COMO AGENTE ECONÓMICO PREPONDERANTE EN EL SECTOR DE TELECOMUNICACIONES Y LE IMPONE LAS MEDIDAS NECESARIAS PARA EVITAR QUE SE AFECTE LA COMPETENCIA Y LA LIBRE CONCURRENCIA”, aprobada mediante Acuerdo P/IFT/EXT/060314/76, y el Anexo 2 denominado “MEDIDAS RELACIONADAS CON INFORMACIÓN, OFERTA Y CALIDAD DE SERVICIOS, ACUERDOS EN EXCLUSIVA, LIMITACIONES AL USO DE EQUIPOS TERMINALES ENTRE REDES, REGULACIÓN ASIMÉTRICA EN TARIFAS E INFRAESTRUCTURA DE RED, INCLUYENDO LA DESAGREGACIÓN DE SUS ELEMENTOS ESENCIALES Y, EN SU CASO, LA SEPARACIÓN CONTABLE, FUNCIONAL O ESTRUCTURAL AL AGENTE ECONÓMICO PREPONDERANTE EN LOS SERVICIOS DE TELECOMUNICACIONES FIJOS”; la “RESOLUCIÓN MEDIANTE LA CUAL EL PLENO DEL INSTITUTO FEDERAL DE TELECOMUNICACIONES SUPRIME, MODIFICA Y ADICIONA LAS MEDIDAS IMPUESTAS AL AGENTE ECONÓMICO PREPONDERANTE EN EL SECTOR DE TELECOMUNICACIONES MEDIANTE RESOLUCIÓN DE FECHA 6 DE MARZO DE 2014, APROBADA MEDIANTE ACUERDO P /IFT/EXT /060314/76”, aprobada mediante Acuerdo P/IFT/EXT/270217/119, y su Anexo 2 denominado “Se **MODIFICAN** las medidas TERCERA, primer párrafo, incisos 5), 9), 22), 23), 24), 30), 31), y último párrafo, CUARTA, QUINTA, SEXTA, OCTAVA, UNDÉCIMA, DUODÉCIMA, DECIMOTERCERA, DECIMOQUINTA, DECIMOSEXTA, DECIMOSÉPTIMA, DECIMOCTAVA, DECIMONOVENA, VIGÉSIMA,

VIGÉSIMA SEGUNDA, VIGÉSIMA TERCERA primer párrafo, VIGÉSIMA SEXTA, TRIGÉSIMA QUINTA, TRIGÉSIMA SEXTA, TRIGÉSIMA SÉPTIMA, TRIGÉSIMA OCTAVA, TRIGÉSIMA NOVENA, CUADRAGÉSIMA PRIMERA, CUADRAGÉSIMA SEGUNDA, CUADRAGÉSIMA TERCERA, CUADRAGÉSIMA CUARTA, QUINCUAGÉSIMA TERCERA y SEXAGÉSIMA; se **ADICIONAN** las medidas TERCERA, incisos 0), 3.1), 11.1), 12.1), 19.1), 19.2), 20.1), 20.2) y 24.1), SÉPTIMA, segundo párrafo, SEXAGÉSIMA CUARTA, SEXAGÉSIMA QUINTA, SEXAGÉSIMA SEXTA, SEXAGÉSIMA SÉPTIMA, SEXAGÉSIMA OCTAVA, SEXAGÉSIMA NOVENA, SEPTUAGÉSIMA y SEPTUAGÉSIMA PRIMERA, y se **SUPRIME** la medida TERCERA, incisos 3), 13), 14), 15), 18), 19) y 29), todas ellas del Anexo 2 denominado "Medidas relacionadas con información, oferta y calidad de servicios, acuerdos en exclusiva, limitaciones al uso de equipos terminales entre redes, regulación asimétrica en tarifas e infraestructura de red, incluyendo la desagregación de sus elementos esenciales y, en su caso, la separación contable, funcional o estructural al Agente Económico Preponderante en los servicios de telecomunicaciones fijos", el Pleno del Instituto Federal de Telecomunicaciones emite el siguiente:

ACUERDO

PRIMERO.- Se modifican en sus términos y condiciones las Ofertas de Referencia para el Acceso y Uso Compartido de Infraestructura pasiva, para las Divisiones Mayoristas de Teléfonos de México, S.A.B. de C.V. y de Teléfonos del Noroeste, S.A. de C.V., como integrantes del Agente Económico Preponderante por las razones señaladas en el Considerando SEXTO, y de conformidad con lo establecido en el Anexo ÚNICO del presente Acuerdo y que forma parte integral del presente Acuerdo.

SEGUNDO.- La vigencia de las Ofertas de Referencia para el Acceso y Uso Compartido de Infraestructura pasiva, para las Divisiones Mayoristas de Teléfonos de México, S.A.B. de C.V. y de Teléfonos del Noroeste, S.A. de C.V. modificadas a través del presente Acuerdo, comenzará a partir de la implementación del Plan Final de Implementación de Separación Funcional, de conformidad con los hitos impuestos a Teléfonos de México, S.A.B. de C.V. y Teléfonos del Noroeste, S.A. de C.V. dentro del Acuerdo P/IFT/270218/130.

TERCERO.- Notifíquese el presente Acuerdo a Teléfonos de México, S.A.B. de C.V. y Teléfonos del Noroeste, S.A. de C.V., para que en un plazo de 10 días hábiles contados a partir del día siguiente al que surta efectos su notificación, manifiesten lo que a su derecho convenga y ofrezcan los elementos de prueba que estimen pertinentes en relación con el presente procedimiento.

En caso de que Teléfonos de México, S.A.B. de C.V. y Teléfonos del Noroeste, S.A. de C.V. no realicen manifestaciones respecto a las modificaciones establecidas por el Instituto dentro del plazo señalado, la Oferta de Referencia que entraría en vigor de conformidad

con el Acuerdo SEGUNDO sería aquella contenida en el Anexo ÚNICO del presente Acuerdo, y las respectivas tarifas que determine el Instituto.

Firmas de los Comisionados del Instituto Federal de Telecomunicaciones

El presente Acuerdo fue aprobado por el Pleno del Instituto Federal de Telecomunicaciones en su XXVIII Sesión Ordinaria celebrada el 5 de noviembre de 2019, por mayoría de votos de los Comisionados Gabriel Oswaldo Contreras Saldivar, Mario Germán Fromow Rangel, Javier Juárez Mojica, Arturo Robles Rovalo, Sóstenes Díaz González y Ramiro Camacho Castillo; y con el voto en contra del Comisionado Adolfo Cuevas Teja; con fundamento en los artículos 28, párrafos décimo quinto, décimo sexto y vigésimo, fracción I de la Constitución Política de los Estados Unidos Mexicanos; 7, 16, 23, fracción I y 45 de la Ley Federal de Telecomunicaciones y Radiodifusión, y 1, 7, 8 y 12 del Estatuto Orgánico del Instituto Federal de Telecomunicaciones, mediante Acuerdo P/IFT/051119/561.

El Comisionado Arturo Robles Rovalo, previendo su ausencia justificada a la Sesión, emitió su voto razonado por escrito, en términos de los artículos 45, tercer párrafo de la Ley Federal de Telecomunicaciones y Radiodifusión, y 8, segundo párrafo del Estatuto Orgánico del Instituto Federal de Telecomunicaciones.

Oferta de Referencia para Compartición de Infraestructura
Pasiva de la División Mayorista de Telmex y Telnor
(ORCI 2020)

ÍNDICE

I.	Definiciones.....	4
II.	Introducción.....	6
III.	Prerrequisitos para la prestación de los servicios y trabajos especiales de la Oferta.....	7
IV.	Solicitudes.....	8
IV.1	Seguimiento y Control de las Solicitudes.....	9
V.	Información relacionada con los servicios.....	10
V.1	Consulta de información contenida en el SEG/SIPO.....	11
V.2	Alternativa en caso de Falla o Intermittencias del SEG/SIPO.....	12
1.	Servicio de Acceso y Uso Compartido de Torres.....	12
1.1	Alcance.....	13
1.2	Condiciones para instalación de equipos.....	13
1.3	Criterios para determinar la capacidad excedente.....	14
1.4	Facturación.....	15
2.	Servicio de Uso de Sitios, Predios y Espacios Físicos.....	16
2.1	Facturación.....	17
3.	Actividades de apoyo para la Compartición de Infraestructura Pasiva.....	17
3.1	Visita Técnica.....	18
3.1.1	Criterios para determinar la Visita Técnica	18
3.1.2	Resultados de la Visita Técnica.....	19
3.2	Análisis de Factibilidad.....	19
3.3	Verificación.....	20
4.	Trabajos Especiales asociados a los servicios de Acceso y Uso Compartido de la Infraestructura Pasiva	21
4.1	Actividades de mantenimiento responsabilidad de la División Mayorista.....	22
4.2	Acondicionamiento de la Infraestructura.....	23
4.3	Recuperación de Espacio.....	24
ANEXO 1: FORMATOS		
ANEXO 2: NORMAS TÉCNICAS		
ANEXO 3: PROCEDIMIENTO DE ATENCIÓN DE FALLAS, CONTINUIDAD DEL SERVICIO Y GESTIÓN DE INCIDENCIAS		

ANEXO 4 : PARÁMETROS E INDICADORES DE LOS NIVELES DE CALIDAD Y
PENAS CONVENCIONALES

ANEXO 5: CONVENIO

ANEXO 6: PROCEDIMIENTOS DM ORCI FIJA 2020

ANEXO A: TARIFAS

I. Definiciones

Acceso y Uso Compartido de Infraestructura Pasiva: El uso por dos o más redes públicas de telecomunicaciones de la Infraestructura Pasiva.

Análisis de Factibilidad: Análisis de los elementos de Infraestructura Pasiva para autorizar el anteproyecto del CS o AS cuando cumpla con la normatividad, previo a la instalación de sus elementos en la Infraestructura Pasiva.

Anteproyecto: Define de forma conceptual las características generales del proyecto. Su contenido es suficiente para llevar a cabo la revisión sobre el cumplimiento de los reglamentos y normas técnicas.

Autorizado Solicitante o AS: Persona física o moral que cuenta con una autorización otorgada por el Instituto y que solicita servicios mayoristas regulados, acceso y/o accede a la infraestructura de la red del Agente Económico Preponderante a fin de prestar servicios de telecomunicaciones a Usuarios finales.

Bajada de poste o fachada: Conexión entre un poste y el pozo más cercano, o bien entre la fachada y el pozo más cercano.

Capacidad Excedente de Infraestructura Pasiva: Infraestructura no utilizada disponible para el Acceso y Uso Compartido de Infraestructura Pasiva.

Concesionario Solicitante o CS: Concesionario de telecomunicaciones que solicita servicios mayoristas regulados, acceso y/o accede a la infraestructura de la red del Agente Económico Preponderante a fin de prestar servicios de telecomunicaciones.

Contraprestación: Pago que deberá realizar el CS o AS de manera periódica o no recurrente, por el uso o goce temporal de los servicios objeto de la presente Oferta.

Espacio en piso: Espacios distintos a las Torres, tales como azoteas y piso para la instalación de equipos transceptores, así como sus auxiliares (tales como sistema de fuerza y/ o bancos de batería de respaldo, sistemas de aire acondicionado, Distribuidor General, DFO's alarmas y demás elementos activos). Incluye los espacios para gabinetes, para maniobras y pasos de personas.

Falla: Es la interrupción en la continuidad de los servicios provocada por un daño en uno o más elementos de la red.

Formato de Acuerdo de compartición de infraestructura: Documento que deberán firmar las partes una vez que se realizó la instalación de los elementos del CS o AS.

Incidencia: Es el reporte que levanta el CS o AS por un supuesto daño o interrupción en alguno de sus servicios materia de la Oferta.

Infraestructura Pasiva: Elementos accesorios que proporcionan soporte a la infraestructura activa, entre otros, bastidores, cableado subterráneo y aéreo, canalizaciones, construcciones, ductos, obras, postes, sistemas de suministro y respaldo de energía eléctrica, sistemas de climatización, sitios, torres y demás aditamentos, incluyendo derechos de vía, que sean necesarios para la instalación y operación de las redes, así como para la prestación de servicios de telecomunicaciones y radiodifusión.

Instituto o IFT: El Instituto Federal de Telecomunicaciones.

Oferta: El presente documento, así como los anexos que lo integran.

Puerto de Acceso: Punto de acceso en los equipos de una red pública de telecomunicaciones.

Servicios Auxiliares: Servicios necesarios para el funcionamiento de los equipos del CS o AS que se encuentran ubicados en los edificios al servicio de las redes públicas de telecomunicaciones.

SEG: El Sistema Electrónico de Gestión.

SIPO: Sistema Integrador Para Operadores.

Sitios, predios y espacios físicos: Edificaciones, predios y terrenos que se podrán compartir para que los concesionarios solicitantes puedan desplegar redes públicas de telecomunicaciones.

Trabajos especiales: Servicios que se proporcionan en función de las características específicas del proyecto del CS o AS, o de las adecuaciones necesarias para la prestación de los servicios.

Torres: Las estructuras utilizadas en telecomunicaciones que sirven para soportar antenas de transmisión y equipos de radio, para la transmisión de señales.

Verificación: La actividad corresponde a la revisión de manera conjunta, entre la División Mayorista y el CS o AS, de los trabajos de instalación concluidos por el CS o AS para determinar si se cumplió sin desvíos a la normatividad y al proyecto que fue aprobado en el análisis de factibilidad, a fin de evitar afectaciones a los demás servicios de la División Mayorista y a los de los CS o AS.

Visita Técnica: La actividad conjunta por parte del CS o AS, y la División Mayorista a fin de analizar y concretar in situ los elementos sobre los que efectivamente se podrá ejercer el Acceso y Uso Compartido de Infraestructura Pasiva.

II. Introducción

La presente Oferta tiene como objetivo establecer los términos, condiciones, normas técnicas, especificaciones y niveles de calidad para los Servicios de Compartición de Infraestructura, de tal forma que los Concesionarios que operan Redes Públicas de Telecomunicaciones y los Autorizados Solicitantes puedan hacer uso de la capacidad excedente de la infraestructura pasiva para desplegar redes de telecomunicaciones, por ejemplo, los que se muestran en la Figura 1:



Figura 1 Edificio, Torre.

Los elementos pasivos de la red de la División Mayorista que incluye esta Oferta, son:

- Torres.
- Sitios, predios, espacios físicos.

Fuentes de energía, seguridad y sistemas de aire acondicionado¹.

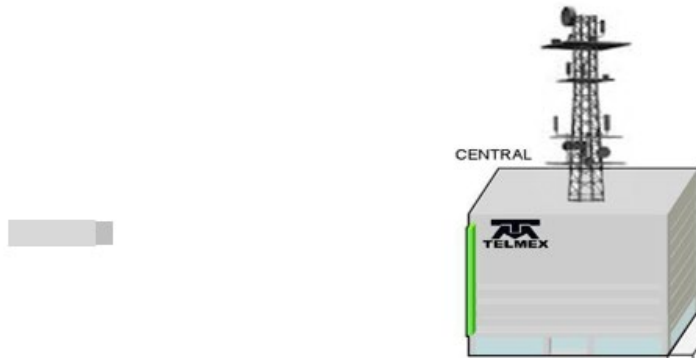
- Equipos auxiliares, instalaciones de equipo y de alimentaciones conexas. (Servicios Auxiliares).

¹ Aplican para el Servicio de Compartición de Torres y para el Servicio de Uso de Sitios, Predios y Espacios Físicos y forman parte del servicio contratado.

Los elementos anteriores están contenidos en los servicios de compartición de infraestructura, los cuales son:

- Servicio de Acceso y Uso Compartido de Torres;
- Servicio de Uso de Sitios, Predios y Espacios Físicos;

Adicionalmente, con efecto de mejorar la prestación de los servicios, los mismos incluyen actividades de apoyo que permiten la eficiente y correcta instalación de los servicios en la infraestructura, los cuales son:

- Visita Técnica,
- Análisis de Factibilidad, y
- Verificación.

Finalmente, los trabajos especiales a los que el CS o AS podrá acceder son:

- Acondicionamiento de la infraestructura, y
- Servicio de Recuperación de Espacio.

La Empresa Mayorista es la ventanilla única para la prestación de los servicios, cuando las Empresas Mayoristas requieran de insumos provistos por las Divisiones Mayoristas a fin de ofrecer alguno de sus servicios, deberán realizar las gestiones necesarias con las Divisiones Mayoristas. Adicionalmente, las empresas pueden ofrecer a las Divisiones Mayoristas los insumos necesarios para proveer los servicios mayoristas. Adicionalmente, la División Mayorista no podrá incurrir en prácticas discriminatorias en la entrega de los servicios cuando requiera de insumos de las Divisiones Mayoristas.

III. Prerrequisitos para la prestación de los servicios y trabajos especiales de la Oferta

Para poder contratar los servicios de la Oferta de Referencia de Compartición de Infraestructura Pasiva, los CS o AS –según le aplique- deberán:

- I. Tener un Título que los habilite para operar una red pública de telecomunicaciones y/o para usar, aprovechar o explotar bandas de frecuencia del espectro radioeléctrico, o con concesión única.
- II. Firmar el Convenio para la Prestación de Servicios de Compartición de Infraestructura Pasiva.

III. Contar con usuario de administrador y contraseña para acceso al SEG/SIPO.

IV. Cumplir con los procedimientos a través del SEG/SIPO.

El CS o AS estará en posibilidades de requerir a la División Mayorista, a través del SEG/SIPO, especificaciones técnicas, formatos, etc. necesarias para la contratación o prestación de los servicios de acceso y uso de compartición de infraestructura, actividades de apoyo y trabajos especiales mencionados en la sección II: Introducción, de la presente Oferta.

En caso de que el SEG/SIPO presente fallas o intermitencias, la División Mayorista pondrá a disposición del CS o AS el siguiente número telefónico (...) que corresponde al centro telefónico de atención de la División Mayorista, y/o el siguiente correo electrónico (...) los cuales representan el medio alterno al que se deberán remitir respetando los indicadores y términos señalados en la presente Oferta.

Una vez restablecida la operación del sistema, la División Mayorista notificará al CS o AS para que este pueda continuar con el procedimiento correspondiente a través del SEG/SIPO.

IV. Solicitudes

Una vez que el convenio haya sido firmado, mediante correo electrónico el CS o AS enviará a la División Mayorista el "Formato para Administrador de Usuarios (ABC)" debidamente llenado a través de la dirección (...) para iniciar la asignación de un usuario administrador y contraseña a fin de tener acceso al SEG/SIPO/SIPO.

La División Mayorista, en un plazo no mayor a 1 (un) día hábil contado a partir de la recepción de la solicitud del CS o AS, entregará las credenciales de acceso correspondientes.

El CS o AS -a través de su usuario administrador y contraseña de acceso al SEG/SIPO - podrá obtener la información asociada únicamente a su razón social; asimismo, el Instituto para efectos de monitoreo, tendrá acceso a la información de todos los CS o AS, incluyendo lo de la División Mayorista y sus afiliadas, filiales, subsidiarias o empresas que pertenezcan al mismo grupo de interés económico.

La presentación de solicitudes, notificaciones o requerimientos (por ejemplo, las consultas de información) y todas las acciones necesarias para la prestación de

los servicios materia de la presente Oferta se realizarán a través del SEG/SIPO de acuerdo a los formatos del Anexo 1: Formatos.

Cada uno de los formatos que se mencionan en el Anexo 1: Formatos de la presente Oferta estarán disponibles para su descarga, llenado y presentación ante la División Mayorista por medio del SEG/SIPO.

Las solicitudes se atenderán conforme fueron ingresadas. Con el objeto de mantener niveles de atención de servicio adecuados se podrán tramitar por CS o AS incluyendo al AEP, un máximo de 200 solicitudes mensuales, salvo que se observe una demanda que justifique su aumento a juicio del IFT.

IV.1 Seguimiento y Control de las Solicitudes

El seguimiento y control de las solicitudes se refiere al conjunto de actividades y herramientas que permiten a la División Mayorista recibir, procesar y dar respuesta a las solicitudes relacionadas con los Servicios de Compartición de Infraestructura provenientes de cualquier CS o AS, así como de la propia División Mayorista incluyendo sus afiliadas, filiales, subsidiarias o empresas que pertenezcan al mismo grupo de interés económico.

El seguimiento y control de las solicitudes se realiza mediante el SEG/SIPO y la sección correspondiente en el SEG/SIPO se encontrará habilitada y hará visible la siguiente información:

- a. Concesionarios o Autorizados adscritos al Convenio de Prestación de Servicios de Compartición de Infraestructura.
- b. Solicitudes ingresadas:
 - Total de solicitudes clasificadas por servicio requerido y ordenadas por NIS.
 - Estado de las solicitudes.
 - Fechas de solicitud, modificación y entrega.

V. Información relacionada con los servicios.

La División Mayorista pone a disposición de los CS o AS a través del SEG/SIPO- cuando menos- la siguiente información sobre su infraestructura pasiva:

Servicio de Acceso y Uso Compartido de Torres	
Elemento	Información
Torres	Identificación del sitio con detalles sobre la propiedad de las torres. Ubicación en coordenadas geográficas decimales basadas en la definición WGS84. Tipo de torre. Altura de Torre y altura de centros de radiación conocidos. Memoria de cálculo y planos del sitio. Información actualizada derivada de la realización de Trabajos Especiales.

Servicio de Acceso y Uso Compartido de Sitios, Predios y Espacios	
Elemento	Información
Sitios	Ubicación. Descripción del sitio. Clasificación del sitio (azotea, piso, etc.). Planos del predio, sitio o espacios físicos, identificando espacios utilizados por el División Mayorista y por otros CS o AS. Información actualizada derivada de la realización de Trabajos Especiales.

La información antes señalada se pondrá a disposición de los CS o AS al aprobarse el acuerdo de confidencialidad, el cual será desplegado mediante el SEG/SIPO una vez que el CS o AS ingresa al sistema. Dicha información deberá estar disponible en un formato que permita su manejo adecuado por los usuarios del sistema y que permita entre otras acciones:

- Carga y visualización de planos e isométricos mediante software de diseño, por ejemplo, AutoCAD.
- Obtención de documentos de salida de hojas de cálculo, por ejemplo, archivos con extensión .xlsx

De forma enunciativa más no limitativa, el SEG/SIPO contará con la información relacionada a la infraestructura pasiva de la Empresa Mayorista, respecto a la modernización o actualización tecnológica, operativa o de infraestructura susceptible de compartición, además aquella asociada a capacidad adicionada o recuperada derivada de la ejecución de Trabajos Especiales.

Lo anterior se deberá reflejar mediante la modificación de la información georreferenciada de la infraestructura, características técnicas de la infraestructura, Capacidad Excedente de Infraestructura Pasiva, y de la demás información de elementos que sean necesarios para la eficiente prestación de los servicios materia de la presente Oferta.

V.1 Consulta de información contenida en el SEG/SIPO

Procedimiento para acceder a la información contenida en el SEG/SIPO:

- 1) El CS o AS deberá ingresar al SEG/SIPO, con su usuario de administrador y contraseña asignados por parte de la Empresa Mayorista.
- 2) Aceptar el acuerdo de confidencialidad, el cual estará visible para el CS o AS una vez que ingresa al sistema.
- 3) Para consultar información el CS o AS deberá ingresar al módulo de consulta de información.
- 4) En el módulo de consulta de información se desplegarán los distintos elementos disponibles los cuales deberán ser cuando menos a la información señalada en la sección IV de la presente Oferta.

- 5) El CS o AS seleccionará el elemento de interés y realizará la consulta deseada.
- 6) El SEG/SIPO desplegará y proporcionará la opción de descarga de la información solicitada por el CS o AS.

V.2 Alternativa en caso de Falla o Intermittencias del SEG/SIPO

El CS o AS podrá utilizar el medio alternativo en caso de que el SEG/SIPO no se encuentre disponible por fallas o intermitencias. Lo anterior se llevará a cabo conforme a lo siguiente:

La División Mayorista notificará de las fallas que presenta el SEG/SIPO de forma inmediata y pondrá a disposición del CS o AS el medio alternativo que servirá de medio de comunicación para consulta de información y gestión de las solicitudes del CS o AS. La División Mayorista también deberá notificar al Instituto.

Una vez puesto a disposición el medio alternativo disponible, el CS o AS realizará su solicitud y la División Mayorista procederá a la gestión correspondiente ya sea para entrega de información o de seguimiento para la prestación de servicios.

Una vez recuperada la operación del SEG/SIPO, la División Mayorista deberá notificar al CS o AS para dar continuidad a las solicitudes y entrega de información a través del SEG/SIPO.

1. Servicio de Acceso y Uso Compartido de Torres

El Servicio de Acceso y Uso Compartido de Torres propiedad de la División Mayorista (por cualquier título legal o cedidas en comodato) permite a los CS o AS desplegar sistemas de radiofrecuencia en bandas autorizadas para la provisión de servicios de telecomunicaciones.



Figura 3. Torre.

1.1 Alcance

El Servicio de Acceso y Uso Compartido de Torres contiene los siguientes elementos susceptibles de compartición:

- *Espacio en la torre (franjas)*: Espacio con una superficie máxima de 8.5 m² para que el CS o AS instale un sistema radiante. La franja de utilización en el cuerpo vertical de la torre es de 4 metros lineales.
- *Trayectoria del cable*: Es la trayectoria física, la escalerilla vacante donde se apoyan los cables del sistema radiante de los equipos de transmisión.
- *Sistemas físicos de tierra*: Es el sistema de aterrizamiento de la torre, donde el CS o AS debe conectarse.
- Alimentación²: Ductos, conductos y canalizaciones, elementos de seguridad (restringidores de acceso), instalaciones de equipo y alimentaciones conexas.
- *Espacio en piso*: Espacios distintos a las Torres, tales como azoteas y piso para la instalación de equipos transceptores, así como sus auxiliares (tales como sistema de fuerza y/ o bancos de batería de respaldo, sistemas de aire acondicionado, alarmas y demás elementos activos). Incluye los espacios para gabinetes, para maniobras y pasos de personas.
- *Sistemas de Aire Acondicionado*³: Constituido por aquellos que se encuentren al interior del Sitio y que no formen parte o se encuentren integrados a cualquier elemento activo en el Sitio.

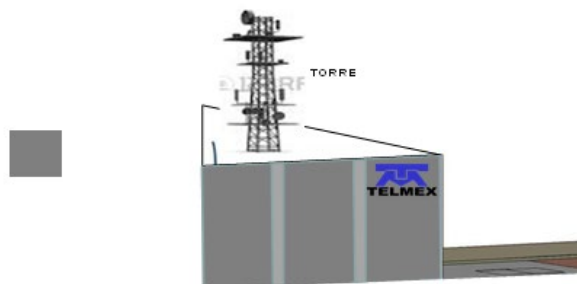
El CS o AS deberá instalar la Guía de onda o cables de Frecuencia Intermedia (Banda Base) correspondientes a los sistemas de microondas que requiera en la Torre, y en su caso, los cables de alimentación correspondientes, de acuerdo con el Anexo 2.

1.2 Condiciones para instalación de equipos

Los sistemas radiantes que el CS o AS requiera instalar deberán contar con la homologación oficial por parte del IFT-, por lo tanto, para el uso de la

² La alimentación eléctrica estará sujeta a la disponibilidad en cada sitio.

³ El aire acondicionado estará sujeto a la disponibilidad en cada sitio.

infraestructura de la División Mayorista, el CS o AS deberá proporcionar el Certificado de Homologación del equipo correspondiente.

La compartición de la infraestructura pasiva está referida al uso de la torre por un sistema de microondas, sistema celular o cualquier otro de radio frecuencia. Para la instalación del equipo de radio asociado a dicho sistema radiante, el uso de ubicación o uso de espacio físico, se atenderán de manera integral o parcial en el anteproyecto de uso de infraestructura pasiva en torres.

1.3 Criterios para determinar la capacidad excedente

La capacidad excedente en una torre está determinada por el número de franjas que estén libres. La División Mayorista ofrecerá la posibilidad de reorganizar los espacios y/o equipos instalados para liberar franjas adicionales y lograr un uso eficiente de la Infraestructura Pasiva. El CS o AS podrá hacer uso del espacio libre en torres de manera discontinua.

Independientemente de la disponibilidad de franjas, se deberán realizar los cálculos y análisis pertinentes para asegurar que la instalación cumpla con la normativa técnica sobre:

- Cargas gravitacionales sobre la estructura de la torre.
- Fuerza del viento.
- Fuerza de sismo.

La saturación del espacio en las torres estará determinada por la combinación de estos factores, las franjas disponibles y los límites establecidos para el cumplimiento de la normativa técnica.

La capacidad total en la torre es un valor específico para cada tipo de torre y está determinado por las características de su construcción. Por lo tanto, se deben considerar los siguientes elementos en los cálculos que se realicen para cada solicitud:

- El peso y dimensiones de las antenas a instalar.
- Altura propuesta para la instalación de sus antenas.
- Tipos de herrajes a utilizar.

- Tipo y características del radio a instalar.
- Espacios existentes en torre.
- Uso de escalerillas.
- Análisis estructural de torre.
- Sistemas de Tierra.
- Espacio físico o coubicación para alojar el radio.

1.4 Facturación

Cargos No Recurrentes:

El Servicio de Acceso y Uso Compartido de Torres contabiliza:

1. Visita Técnica.
2. Trabajos requeridos dentro de la Visita Técnica.
3. Análisis de Factibilidad para la compartición de torres (incluye el análisis de frecuencias).
4. Acondicionamiento de Infraestructura Pasiva.
5. Recuperación de espacio.
6. Verificación de Instalación de Infraestructura.

La facturación de las actividades antes mencionadas se realizará posteriormente a su ejecución.

Cargos Recurrentes:

Para la provisión del Servicio de Acceso y Uso Compartido de Torres se contabiliza:

- Estructura situada en azotea.
- Estructura situada a nivel de suelo.
- Acceso y uso de Espacio Aprobado en Piso.
- Otros elementos disponibles:
 - Servicio de Aire Acondicionado.

- Fuentes de Energía.

En caso que la División Mayorista no sea propietario del espacio dónde se ubique la estructura, el CS o AS deberá cubrir las cantidades mensuales pro-rata que resulten dependiendo del monto que la División Mayorista deba pagar conforme a lo pactado en cada uno de los Títulos de Ocupación. Servicio de Uso de Sitios, Predios y Espacios Físicos.

El Servicio de Uso de Sitios, Predios y Espacios Físicos, permite que los CS o AS utilicen los predios, sitios y espacios físicos existentes del División Mayorista que cuentan con capacidad excedente para construir o instalar infraestructura propia. Asimismo les permite acceder a los sistemas de suministro de energía eléctrica y sistemas de aire acondicionado⁴.

Se proporcionará al CS o AS la seguridad en los Sitios, Predios y Espacios Físicos bajo las mismas condiciones que al División Mayorista para su propia operación.

La solicitud de los servicios se realiza a través del SEG/SIPO utilizando el formato correspondiente.

2. Servicio de Uso de Sitios, Predios y Espacios Físicos

El Servicio de Uso de Sitios, Predios y Espacios Físicos, permite que los CS o AS utilicen los predios, sitios y espacios físicos existentes del AEP que cuentan con capacidad excedente para construir o instalar infraestructura propia. Asimismo les permite acceder a los sistemas de suministro de energía eléctrica y sistemas de aire acondicionado⁵.

Se proporcionará al CS o AS la seguridad en los Sitios, Predios y Espacios Físicos bajo las mismas condiciones que al AEP para su propia operación.

La solicitud de los servicios se realiza a través del SEG utilizando el formato correspondiente.

⁴ Sólo aplica para Edificios.

⁵ Sólo aplica para Edificios.

2.1 Facturación

Cargos No Recurrentes:

El Servicio de Compartición de Sitios, Predios y Espacios Físicos contabiliza:

1. Visita Técnica para Sitios, Predios y Espacios Físicos, en caso de haber sido solicitada por el CS o AS.
2. Análisis de Factibilidad.
3. Acondicionamiento de Infraestructura Pasiva, en caso de que se requiera.
4. Recuperación de espacio, en caso de que se requiera y;
5. Segunda Verificación en adelante.

La facturación de las actividades antes mencionadas se realizará posteriormente a su ejecución.

Cargos Recurrentes:

La contraprestación mensual por el uso del espacio dependerá del proyecto y la zona del sitio, predio o espacio físico solicitado, y servicios auxiliares necesarios. Asimismo, se indicará la cuota de mantenimiento asociada al servicio cuando aplique.

La facturación de los cargos recurrentes se realizará a mes corriente, posteriormente a concluir las actividades previstas en el procedimiento una vez que se cuenten con los formatos y actas firmados.

3. Actividades de apoyo para la Compartición de Infraestructura Pasiva

Los servicios de apoyo para la Compartición de la Infraestructura Pasiva son las actividades que se realizan para evaluar la factibilidad técnica de la Compartición de la Infraestructura Pasiva o bien las actividades que se realizan para garantizar la salvaguarda de la infraestructura.

3.1 Visita Técnica

El Servicio de Visita Técnica es una actividad conjunta entre la División Mayorista y el CS o AS para recorrer la Obra Civil o analizar los sitios, predios y espacios físicos susceptibles a ser compartidos, cuya duración dependerá de la complejidad de la solicitud de Compartición de Infraestructura Pasiva.

Las Visitas Técnicas podrán ser de los siguientes tipos:

- Visita Técnica para el Servicio de Torres.
- Visita Técnica para Sitios, Predios y Espacios Físicos.

La Visita Técnica incluye los siguientes trabajos:

- Cualquier actividad no considerada previamente que origine un gasto a la División Mayorista, siempre y cuando no estén relacionadas con actividades que forman parte del mantenimiento de la División Mayorista para el correcto funcionamiento de su infraestructura, las cuales se indican en la sección 4.1 de la presente Oferta.

La contraprestación por la Visita dependerá del tipo, sitio o predio a visitar. Los costos de la Visita Técnica se deberán cubrir de conformidad con el Anexo A. Tarifas que forma parte del Convenio, a menos que la Visita Técnica sea resultado de la necesidad de solventar información inexistente o incorrecta en el SEG/SIPO, en cuyo caso, la División Mayorista cubrirá los costos de la misma.

La División Mayorista será responsable de tramitar todos los permisos, licencias, autorizaciones y cualquier otro requisito o procedimiento federal, estatal o municipal necesarios, relacionados con el acceso o uso de su infraestructura ante la autoridad competente, exceptuando aquellos trámites que de manera estricta deban ser tramitados por el CS o AS y los cuales la División Mayorista deberá identificar explícitamente.

3.1.1 Criterios para determinar la Visita Técnica

El objetivo del servicio de Visita Técnica es que los CS o AS puedan ratificar *in situ* la información obtenida del SEG/SIPO, y/o realizar las mediciones y cálculos necesarios y determinar si existe capacidad excedente en la infraestructura que el CS o AS ha requerido, como solución a la carencia o inexactitud de la información en el SEG/SIPO. Lo anterior, con el propósito de que CS o AS esté en condiciones de realizar el Anteproyecto para presentarlo a la División Mayorista.

En caso de que la información necesaria para elaborar el Anteproyecto se encuentre incompleta o incorrecta en el SEG/SIPO, el CS o AS podrá solicitar la Visita Técnica a fin de determinar si existe capacidad excedente en la infraestructura que el CS o AS ha requerido, y subsanar la información contenida en el SEG/SIPO. En este caso, el costo de la Visita Técnica correrá a cargo de la División Mayorista.

Adicionalmente, el CS o AS podrá solicitar Visita Técnica para ratificar la información registrada en el SEG/SIPO, con costo a su cargo. En caso de que la información haya sido inconsistente con lo obtenido en el SEG/SIPO, el costo de la Visita Técnica será a cargo de la División Mayorista, quien además deberá actualizar la información en el SEG/SIPO.

Adicionalmente, cuando la información necesaria para elaborar el Anteproyecto sí se encuentre en el SEG/SIPO, el CS o AS podrá solicitar Visita Técnica para ratificar la misma, o para solicitar un Trabajo Especial, con costo a su cargo.

3.1.2 Resultados de la Visita Técnica

Con base en el Anexo 2 “Normas Técnicas” los resultados que puede arrojar la Visita Técnica son:

- a) Es viable la prestación del Servicio de Acceso y Uso Compartido de Infraestructura Pasiva.
- b) Es viable la prestación del Servicio de Acceso y Uso Compartido de Infraestructura Pasiva, pero se requiere realizar algún trabajo especial.

3.2 Análisis de Factibilidad

El Análisis de Factibilidad consiste en el análisis del uso de los elementos de Infraestructura Pasiva planteado en el Anteproyecto del CS o AS. Será autorizado cuando cumpla con lo establecido en el Anexo 2 “Normas Técnicas”. Es un requisito para el CS o AS previo a la instalación de sus elementos en la Infraestructura Pasiva, clasificándose en los siguientes tipos:

- a) Para la compartición de torres;
- b) Para espacios físicos asociados al uso compartidos de Torres;
- c) Para la construcción o adaptación en sitios, predios y espacios físicos;

- d) Para instalar/adaptar infraestructura de fuerza;
- e) Para la renta de espacios físicos;
- f) Para la renta de predios.

El CS o AS podrá interactuar con la División Mayorista para acordar los resultados del análisis de factibilidad.

En el caso de Torres, el análisis incluye tanto la revisión del anteproyecto del CS o AS como del análisis de frecuencias para no interferencias que presente el CS o AS y la capacidad de carga de la Torre.

3.3 Verificación

La Verificación es la actividad mediante la cual se revisa que los trabajos realizados por el CS o AS cumplan con las características aprobadas en el Anteproyecto.

El CS o AS deberá realizar el Anteproyecto y la instalación de su red o de infraestructura de acuerdo con lo establecido en el Anexo 2 "Normas Técnicas".

En esta actividad se verificará que se haya trabajado en la zona solicitada por el CS o AS y se validará que se haya cumplido con los términos y condiciones autorizados en el Anteproyecto.

En caso de que se detecte alguna desviación respecto a lo aceptado en el Anteproyecto, se le notificará al CS o AS para que realice las correcciones y reparaciones correspondientes.

La División Mayorista será responsable de tramitar todos los permisos, licencias, autorizaciones y cualquier otro requisito o procedimiento federal, estatal o municipal necesarios, relacionados con el acceso o uso de su infraestructura ante la autoridad competente, exceptuando aquellos trámites que de manera estricta deban ser tramitados por el CS o AS y los cuales el División Mayorista deberá identificar explícitamente.

Entrega del Formato de Compartición de Infraestructura:

Cuando el CS o AS finalice el despliegue, la División Mayorista le entregará el Formato de Compartición de Infraestructura, para lo cual se cuantificarán y validarán los elementos de infraestructura compartida. Será necesario que el CS o AS firme el Formato de Acuerdo de Compartición de Infraestructura.

Alcance del Servicio de Verificación:

La contraprestación correspondiente al Servicio de Verificación considerará periodos completos de ocho horas, se realizará el cálculo por el total de los periodos necesarios para llevar a cabo la Verificación del proyecto considerando los gastos mínimos operacionales en los cuales incurre la División Mayorista, plenamente identificados y acordados entre las partes. Por día se considerarán máximo tres periodos.

La programación (fecha y hora) de la Verificación se convendrá con el CS o AS. Los cobros por periodos adicionales están establecidos en el Anexo A Tarifas. El primer servicio de verificación no tendrá cargo alguno. De requerirse verificaciones adicionales por inconsistencias en la instalación realizada por el CS o AS con el Anteproyecto, estas deberán ser cobradas al CS o AS de acuerdo al costo de las mismas.

4. Trabajos Especiales asociados a los servicios de Acceso y Uso Compartido de la Infraestructura Pasiva

En esta sección se establecen los alcances, las características, términos y condiciones de los Trabajos Especiales asociados a los servicios de Compartición de Infraestructura Pasiva.

Se identifican tres escenarios de trabajos que se ponen a disposición por parte de la División Mayorista para que el CS o AS pueda hacer uso de los servicios de la Oferta de Referencia en los siguientes casos:

- 1) Cuando se realice un nuevo despliegue de Obra Civil.
- 2) Cuando haya saturación por ocupación ineficiente en infraestructura susceptible a ser compartida.
- 3) Cuando sea necesario realizar adecuaciones en la infraestructura para que se pueda llevar a cabo la compartición efectiva de la misma.

Por lo anterior, los CS o AS podrán solicitar los trabajos especiales de:

- Instalación de infraestructura del CS o AS en despliegue de nueva Obra Civil.
- Acondicionamiento de la Infraestructura.

- Recuperación de Espacio.

Para los trabajos especiales el proyecto se cotizará de manera particular⁶ y el precio variará de acuerdo a la cantidad de elementos de infraestructura que sean necesarios de reparar, restaurar, modificar o adecuar. Dicha cotización deberá incluir el desglose de cada una de las actividades a realizar, tiempos, así como los recursos materiales y humanos dedicados, con su respectivo costo unitario. El CS o AS deberá cubrir el costo de la realización del proyecto y la gestión administrativa del mismo, considerando únicamente aquellos gastos que no sean directamente atribuibles a la División Mayorista como parte del mantenimiento preventivo y correctivo que debe dar a su infraestructura de red, al menos los señalados en la sección 4.1 Actividades de mantenimiento responsabilidad de la División Mayorista.

La División Mayorista deberá proporcionar al CS o AS la cotización detallada de los trabajos a realizar, a fin de que el CS o AS examine y determine si lo acepta o no. En caso de que el CS o AS confirme la continuidad del Trabajo Especial, la División Mayorista deberá entregar el Programa de Trabajo, así como la fecha de inicio y fin del mismo. La División Mayorista deberá proporcionar al CS o AS toda la información necesaria para elaborar el Anteproyecto, de ser requerida.

En el caso de que la evolución tecnológica permita la convivencia de los elementos activos con la infraestructura pasiva, la División Mayorista podrá atender vía un Trabajo Especial dicho requerimiento.

Los plazos de entrega variarán dependiendo de la complejidad de los trabajos necesarios.

4.1 Actividades de mantenimiento responsabilidad de la División Mayorista

En ningún caso podrán considerarse como Trabajo Especial los mantenimientos preventivos y correctivos a realizar por la División Mayorista en torres, y/o sitios, derivado del aviso de alguna dependencia, de la revisión diaria de planta exterior, así como los atribuibles por proyectos de despliegue, de rehabilitación de red secundaria o de red principal, de acceso o transporte dentro de los cuales se encontrarán al menos las siguientes acciones:

⁶ Para los trabajos especiales se deberán considerarse viáticos y permisos cuando sean requeridos.

- Realizar la revisión, inspección visual y física, corrección del estado general:
 - De lo asociado a la torre y espacio (corrosión, pintura, tornillería, travesaños, escalerillas, pararrayos, sistema de tierra, tensado de las retenidas, de la caseta, de la malla, subestación y planta de emergencia, del tanque de diésel).
 - De los elementos colocados en la torre.
 - De la subestación, y activación de la planta de emergencia, del tanque de diésel por consumo.
 - De afectaciones por daño o vandalismo incluyendo el cambio o sustitución de los elementos dañados identificados.
 - De los elementos ubicados en el sitio como son escalerillas. Instalaciones propias del edificio como son iluminación, sistema eléctrico y plomería.
 - Del estado de la pintura.

La División Mayorista efectuará la supervisión de sus mantenimientos de modo que esté en posibilidad de registrar y mantener actualizada en el SEG/SIPO la información de la infraestructura, así como de notificar de manera justificada mediante el SEG/SIPO la afectación en su infraestructura que en su caso represente una limitante para la prestación de servicios al CS o AS.

4.2 Acondicionamiento de la Infraestructura

El Trabajo Especial de Acondicionamiento de Infraestructura se inicia cuando en la Visita Técnica se detecta que para la prestación de los servicios de Compartición de Infraestructura es necesario realizar adecuaciones a la Infraestructura. Lo anterior, sin perjuicio de que el Trabajo Especial de Acondicionamiento de Infraestructura pueda ser solicitado por los CS o AS durante la instalación de sus elementos.

La facturación del Trabajo Especial "Acondicionamiento de Infraestructura" será posterior a la conclusión del procedimiento y deberá existir el acta de los trabajos firmada de conformidad por ambos.

La descripción del procedimiento para el Acondicionamiento de Infraestructura está detallada en cada uno de los procedimientos de contratación en la presente Oferta.

4.3 Recuperación de Espacio

El Trabajo Especial de Recuperación de Espacio se ofrecerá por la División Mayorista al CS o AS como un servicio contingente cuando en la Visita Técnica se detecte que se está haciendo un uso ineficiente de la infraestructura por elementos de la red del propia de la División Mayorista; y cuando para la prestación de los servicios de Compartición de Infraestructura sea necesario liberar espacio la cual podrá iniciarse mediante solicitud de CS o AS.

La facturación del Trabajo Especial "Recuperación de Espacio" será posterior a la conclusión del procedimiento y el Acta de Recepción de los trabajos deberá ser firmada de conformidad por ambos.

La descripción del procedimiento para la Recuperación de Espacio está detallada en cada uno de los procedimientos de contratación en la presente

ANEXO 1

FORMATOS

Anexo1. Formatos

FORMATOS

1. Solicitud de Servicio de Acceso y Uso Compartido de Torres
 - a. Datos Generales del Sistema
 - b. Plan de Canalización en la Banda de Frecuencias
 - c. Poligonal Punto a Multipunto
 - d. Poligonal Punto a Punto
2. Solicitud de Servicio de Uso de Espacios Físicos
3. Control de Accesos
4. Permiso para trabajos peligrosos
5. Carta Responsiva
6. Formato de Acuerdo de Compartición de Infraestructura
7. Formato de Solicitud_VPN-IPSec SEG_v2_r0 (2017)
8. Formato_ABC_CS

Anexo 1. Formatos

1.- Solicitud de Servicio de Acceso y Uso Compartido de Torres

SOLICITUD DE SERVICIO DE COMPARTICIÓN DE INFRAESTRUCTURA

Fecha de Solicitud: (...)/(...)/(...) Folio Solicitud:

Concesionario Solicitante:

Razón Social: (...)

RFC: (...)

Calle: (...)

Número Exterior: (...)

Número Interior: (...)

Entre calles: (...)

Colonia: (...)

Código Postal. (...)

Delegación: (...)

Población: (...)

Estado: (...)

Datos de Contacto:

Nombre: (...)

Teléfono: (...)

Teléfono móvil: (...)

Correo: (...)

Servicio Solicitado: **Servicio de Acceso y Uso Compartido de Torres**

Tipo de Movimiento: (...)

Cuenta Maestra: (...)

Descripción del Proyecto: (...)

Requiere espacio adicional a la franja de 4 ml: (...)

Área excedente en torre área de antena (m2): (...)

Altura excedente en torre altura (m2): (...)

Anexo1. Formatos

NIS: (...)

Ubicación del Servicio:

Identificador de sitio (Torre): (...)

Calle: (...)

Número exterior. (...)

Número interior. (...)

Entre calles: (...)

Población: (...)

Delegación / Municipio: (...)

Código Postal. (...)

Estado: (...)

Comentarios: (...)

Coordenada UTM decimales Latitud: (...)

Coordenada UTM decimales Longitud: (...)

Anexo1. Formatos

2.- Solicitud de Servicio de Uso de Espacios Físicos

PARA USO EXCLUSIVO DE LA
DIVISIÓN MAYORISTA

SOLICITUD DE SERVICIO DE COMPARTICIÓN DE INFRAESTRUCTURA

Fecha de Solicitud: (...)/(...)/(...)

Folio Solicitud:

Concesionario Solicitante:

Razón Social: (...)

RFC: (...)

Calle: (...)

Número Exterior. (...)

Número Interior. (...)

Entre calles: (...)

Colonia: (...)

Código Postal (...)

Delegación: (...)

Población: (...)

Estado: (...)

Datos de Contacto:

Nombre: (...)

Teléfono: (...)

Teléfono móvil: (...)

Correo: (...)

Servicio Solicitado: **Servicio de Uso de Sitios, Predios y Espacios físicos**

Tipo de Movimiento: Alta

Cuenta Maestra: (...)

Descripción del Proyecto: (...)

Datos complementarios:

Espacio en sala.

Área solicitada sala (m2): (...)

Tipo de sala: (...)

Piso en sala: (...)

El área requerida en la sala está libre: (...)

Uso de escalerilla: (...)

Anexo 1. Formatos

Anexo 1. Formatos

Uso del área solicitada en sala: (...)

Tipo de equipo en sala: (...)

Marca de equipo en sala: (...)

Fuerza requerida en sala (Amperes): (...)

Ancho sala (m): (...)

Fondo sala (m): (...)

Altura sala (m): (...)

Peso sala (kg): (...)

Espacio para torre nueva.

Área solicitada (m²): (...)

Tipo: (...)

Altura (m): (...)

Dimensiones de base de la torre (m²): (...)

Ubicación: (...)

Uso: (...)

Tipo de equipo: (...)

Marca: (...)

Fuerza requerida (amperes): (...)

Peso equipo (kg): (...)

Área equipo (m²): (...)

Peso torre (kg): (...)

Espacio en patio.

Área solicitada (m²): (...)

El área requerida está libre: (...)

Ubicación: (...)

Uso: (...)

Tipo de equipo: (...)

Peso equipo (kg): (...)

Área equipo (m²): (...)

Espacio en azotea.

Área solicitada (m²): (...)

El área requerida está libre: (...)

Ubicación: (...)

Uso: (...)

Tipo de equipo: (...)

Peso equipo (kg): (...)

Área equipo (m²): (...)

Anexo 1. Formatos

Anexo 1. Formatos

Espacio en terreno:

Área solicitada (m2): (...)

El área requerida está libre: (...)

Ubicación: (...)

Uso: (...)

Tipo de equipo: (...)

Peso equipo (kg): (...)

Área equipo (m2): (...)

NIS: (...)

Ubicación del Servicio:

Nombre de la Central: (...)

Calle: (...)

Número exterior. (...)

Número interior. (...)

Entre calles: (...)

Población: (...)

Delegación / Municipio: (...)

Código Postal. (...)

Estado: (...)

Comentarios: (...)

Coordenada UTM decimales Latitud: (...)

Coordenada UTM decimales Longitud: (...)

3.- Control de Accesos

A:		SU NÚMERO :	
DE:		FECHA:	
ASUNTO:	ACCESO DE PERSONAL		
NOMBRE O RAZÓN SOCIAL DE LA EMPRESA; CONTRATISTA; SUBCONTRATISTA O PROVEEDOR:			
DESCRIPCIÓN DE LOS TRABAJOS A REALIZAR:			
NOMBRE DE LAS CENTRALES O INSTALACIONES (ÁREA DONDE SE REALIZARAN LOS TRABAJOS)			
NOMBRES DE LAS PERSONAS QUE INGRESARAN A LAS INSTALACIONES			
FECHA DE INICIO		FECHA DE TERMINO	
HORARIOS DE TRABAJOS O ACTIVIDADES A REALIZAR			
RELACIÓN DE MATERIALES O EQUIPO QUE SE INGRESA AL EDIFICIO:			
Atentamente		Sello de seguridad patrimonial	

Anexo1. Formatos

4.- Permiso para Trabajos Peligrosos

ESTE DOCUMENTO SÓLO SERÁ VALIDO SI CONTIENE LAS TRES FIRMAS DE LOS RESPONSABLES, ASÍ MISMO PERSONAL DEL CONCESIONARIO SOLICITANTE SE HARÁ RESPONSABLE DEL CUMPLIMIENTO DE LA NORMA ESTABLECIDA Y DE INDICAR AL CONTRATISTA Y/O PROVEEDOR EL USO OBLIGATORIO DE EQUIPO DE PROTECCIÓN PERSONAL



REGISTRO
SEGURIDAD Y SUPERVISIÓN

PERMISO PARA TRABAJOS PELIGROSOS

COMITÉ TÉCNICO DE SEGURIDAD

VIGILANTE Y/O PORTERO: NO PERMITA LA EJECUCIÓN DE LOS TRABAJOS; SI ESTE DOCUMENTO NO CONTIENE LA FIRMA DEL RESPONSABLE DEL ÁREA DONDE SE VA A TRABAJAR.

SOLICITUD

FECHA A REALIZAR EL TRABAJO _____
NOMBRE DEL SOLICITANTE _____
CONTRATISTA _____
LUGAR EN DONDE SE REALIZARÁ EL TRABAJO _____
DESCRIBA EL TRABAJO A REALIZAR _____
OPERADOR _____

No. DE PERSONAS QUE PARTICIPAN DIRECTAMENTE EN LOS TRABAJOS _____

	SI	NO		SI	NO
¿ Utilizarán equipos de soldadura eléctrica o autógena o que produzcan flama o chispa?			¿Se necesitará dejar fuera de servicio alguna maquinaria y/o equipo?		
¿ Se intervendrán tableros de distribución eléctrica y/o subestaciones?.			¿Se realizarán trabajos en las alturas o a un desnivel mayor a 2.20 m. o movimiento de cargas pesadas?		
¿ Se generan vapores que representan riesgo de intoxicación o incendio?			¿ Se entrará en Salas de Equipo de Conmutación o Transmisión, o en áreas con información confidencial.		

SE SOLICITA INICIAR A LAS _____ HRS SE TERMINARÁN LOS TRABAJOS A LAS _____ HRS

Anexo 1. Formatos

AUTORIZACIÓN

HE INSPECCIONADO EL ÁREA Y EQUIPOS EN QUE SE TRABAJARÁ Y CONTESTADO LA LISTA DE VERIFICACIÓN AL REVERSO, COMPROBADO LAS CONDICIONES DE SEGURIDAD, POR LO QUE SE AUTORIZA LA REALIZACIÓN DEL TRABAJO, DE LAS_HRS.

PARA SU REALIZACIÓN SE DEBERÁN TOMAR LAS SIGUIENTES PRECAUCIONES:

NOMBRE Y FIRMA

"ÁREA QUE GENERA LA ÓRDEN DE TRABAJO"

NOMBRE Y FIRMA
"RESPONSABLE DEL ÁREA AFECTADA"

RESPONSABLE DE LA EJECUCIÓN DEL TRABAJO

HE LEÍDO Y COMPRENDIDO LAS PRECAUCIONES ANOTADAS ARRIBA, LAS HE HECHO DEL CONOCIMIENTO DE MI PERSONAL Y ESTOY DE ACUERDO EN TRABAJAR CON LAS MEDIDAS DE SEGURIDAD INDICADAS.

HORA DE INICIO

NOMBRE Y FIRMA
CONCESIONARIO SOLICITANTE

LISTA DE VERIFICACIÓN PARA LA AUTORIZACIÓN DEL PERMISO DE TRABAJO

ACTIVIDAD	SI	NO	NO APLIC A
1.- ¿Se usarán materiales peligrosos y se tiene la Hoja de Datos de Seguridad correspondiente? Corrosivo ⇨ Tóxico ⇨ Irritante ⇨ Inflamable ⇨ Asfixiante ⇨			
2.- ¿Se evaluó el riesgo para la salud y se determinó el uso de equipo de protección personal? Zapatos dieléctricos ⇨ mascarilla ⇨ googles ⇨ casco ⇨ guantes ⇨ arnés ⇨ uniforme			
3.- ¿Se aplicarán otros procedimientos de seguridad? (Anote cuáles)			
4.- ¿Se inspeccionó el buen estado de las herramientas y equipos que utilizará el Contratista?			
5.- ¿Existen extintores apropiados y a la mano?			

Anexo 1. Formatos

6.- ¿Está el área libre de materiales u objetos que puedan limitar la libertad de movimientos?			
7.- ¿Se instalaron barreras, cintas o señales de advertencia para delimitar el área?			
8.- ¿Se colocaron en "Apagado" los interruptores principales de los equipos involucrados y señalizado?			
9.- ¿ Si el trabajo es en nivel superior a 2.20 m se ha considerado el uso correcto de escaleras?.			
10.- ¿ En trabajos de soldadura se protege contra la caída de residuos calientes o chispas?			
11.- ¿ Ha sido notificado al personal del área el trabajo qué se está efectuando y de las precauciones a tomar?.			
12.- Otro:			

LA POLÍTICA DE LA EMPRESA PROHIBE FUMAR AL REALIZAR TRABAJOS AL INTERIOR DE LAS INSTALACIONES DE LA EMPRESA

LISTA DE VERIFICACION PARA LA CANCELACION DEL PERMISO DE TRABAJO

ACTIVIDAD	SI	NO	NO APLICA
1.- ¿Se efectuó una revisión del área considerando lo siguiente? Soldaduras ⇨ Centros de carga ⇨ Fuentes de calor ⇨ Puertas al vacío ⇨ Recolección de residuos ⇨ Orden y limpieza ⇨			
3.- ¿Los equipos y las áreas se encuentran limpios y ordenados?			
4.- ¿Se comprobó que el área quede en condiciones de operación y se notificó al personal?			
5.- ¿La revisión final se realizó 30 minutos después de la terminación del trabajo, para verificar que no exista una condición de INCENDIO, derivado del uso de fuentes de calor?			

CANCELACIÓN DEL PERMISO

EL CONTRATISTA HA TERMINADO LOS TRABAJOS REQUERIDOS, DEJANDO EL ÁREA Y LOS EQUIPOS A NUESTRA SATISFACCIÓN, POR LO QUE

**HORA DE
 TÉRMINO**

**FIRMA DEL ÁREA QUE GENERA
 LA ÓRDEN DE TRABAJO**

**FIRMA DEL RESPONSABLE
 DEL ÁREA AFECTADA**

SI EL ÁREA QUEDO EN CONDICIONES DE OPERACIÓN, SI ESTA INVOLUCRADO EL "RESPONSABLE DEL ÁREA AFECTADA",
 SOLICITE LA

AUTORIZACIÓN PARA CANCELAR EL PERMISO.

CANCELE EL PERMISO, COLOCANDO LA FORMA ORIGINAL SOBRE LA COPIA EXISTENTE

5.- Carta Responsiva

CARTA RESPONSIVA

México, D.F., a (...) de (...) de 20(...)

Por medio del presente documento, en mi carácter de empleado de la empresa (...), manifiesto estar completamente consciente de que las labores a realizar implican un riesgo de accidentes y/o lesiones, por lo que estoy de acuerdo de asumir la completa responsabilidad y riesgo de cualquier accidente que por las labores a realizar propias de mi trabajo se puedan generar.

Por lo anterior, eximo, deslindo y estoy de acuerdo en no levantar ninguna demanda por ninguna causa a Teléfonos de México, S.A.B. de C.V., y/o Teléfonos del Noroeste, S.A. de C.V., ni a ninguno de sus empleados, contratantes, socios, agentes, afiliados, voluntarios; esto incluye a mi persona y mi familia, por cualquier daño, robo, lesión personal, muerte accidental o cualquier otra situación que pueda resultar de las labores a realizar consistentes en (...) y que posiblemente haya podido ser causada por negligencia de alguna de las partes mencionadas en este párrafo en cualquier momento que haya sucedido.

Asimismo, la empresa (...) será la única responsable de las obligaciones surgidas en mi carácter de empleado, obligándose a cubrir todas y cada una de las responsabilidades en que pudiera incurrir

por accidentes y/o enfermedades profesionales, el pago de cualquier prestación legal, convencional o acostumbrada, así como todas y cada una de las obligaciones que resulten a su cargo, de conformidad con las disposiciones contenidas en la Ley Federal del Trabajo, la Ley del Fondo Nacional de la Vivienda para los Trabajadores, Instituto Mexicano del Seguro Social, leyes impositivas y demás ordenamientos y disposiciones legales en materia de trabajo y de seguridad social.

Manifiesto que a la firma de la presente carta responsiva conozco y acepto el reglamento de trabajo y es mi expresa voluntad realizar las labores para la que fui contratado.

(...)

Nombre y firma

6.- Formato de Acuerdo de Compartición de Infraestructura

FORMATO DE ACUERDO DE COMPARTICIÓN DE INFRAESTRUCTURA.

NIS: _____ Fecha: ___/___/___

<p style="text-align: center;"><u>Datos del Concesionario Solicitante</u></p> <p>Nombre de la Empresa del CS: _____</p> <p>Razón Social de la Empresa: _____</p> <p>RFC: _____</p>	<p style="text-align: center;"><u>Datos del Responsable de la Inspección</u></p> <p>Nombre de la Empresa: _____</p> <p>División: _____ Área: _____</p> <p>Responsable de Ing. P. E. Divisional de Telmex para esta solicitud: _____</p>
DATOS DEL SERVICIO	
<p>Marcar con una X el tipo de red compartida (pueden aplicar las dos).</p> <p>Aérea: <input type="checkbox"/> Canalizada: <input type="checkbox"/></p> <p>Dirección del inicio del trayecto: _____</p> <p>Dirección del fin del trayecto: _____</p> <p>Ratificar o rectificar los elementos de red a compartir:</p> <p>Distancia Real del Trayecto: _____ Km.</p> <p>Numero de días que duró la instalación del cable: _____ días.</p>	
RESUMEN DE LA INFRAESTRUCTURA SOLICITADA	
Visita Técnica para Pozos y Canalizaciones:	
TOTAL DE POZOS	POZOS TRADICIONALES
POZOS	DESCRIPCIÓN
DESCRIPCIÓN	CANT.
REG 60 X 90 X 60	GI "Z" 2 BOQ.
CHICO 2 BOQ.	GII "Z" 2 BOQ.
MEDIANO 2 BOQ.	GIII "Z" 2 BOQ.
MEDIANO "L" 2 BOQ.	GI 2 BOQ.
MEDIANO "T" 3 BOQ.	GII 2 BOQ.
MEDIANO "Z" 2 BOQ.	GIII 2 BOQ.
MEDIANO 4 BOQ.	GI 4 BOQ.
GI "L" 2 BOQ.	GII 4 BOQ.
GII "L" 2 BOQ.	GIII 4 BOQ.
GIII "L" 2 BOQ.	P-16
GI "T" 3 BOQ.	P-32
GII "T" 3 BOQ.	P-64
GIII "T" 3 BOQ.	PCM-16
POZO RECTANGULAR ENTERRADO	PCM-32
POZO CONICO ENTERRADO	
TOTAL POZOS	TOTAL POZOS
"Z" O DESPLAZADOS	

POZOS EN ARROYO		POZOS EN BANQUETA		TOTAL KM DUCTO	
DESCRIPCIÓN	CANT.	DESCRIPCIÓN	CANT.	DESCRIPCIÓN	KM
K1C		L1T		DUCTO DE 100 mm DE CONCRETO	
K2C		L2T		DUCTO DE 100 mm DE PVC	
K3C		L3T		DUCTO DE 100 mm DE ASBESTO	
M1C		L4T		DUCTO PVC DIAM. INT. 41.4mm EXT. 45mm	
M3C		L5T		DUCTO PVC DIAM. INT. 56.0mm EXT. 60mm	
P1C		L6T		DUCTO PVC DIAM. INT. 75.0mm EXT. 80.0mm	
P2C		M2T		DUCTO POLIETILENO DE ALTA DENSIDAD 35.5 mm (SDV)	
C1C		P2T		DUCTO POLIETILENO ALTA DENSIDAD 2" NEGRO	
C2C		C1T		DUC POLIETILENO ALTA DENSIDAD 1 1/2" GRIS	
C3C		C2T		DUC POLIETILENO ALTA DENSIDAD 1 1/2" VERDE	
		C3T		DUC POLIETILENO ALTA DENSIDAD 1 1/2" AMARILLO	
				DUC POLIETILENO ALTA DENSIDAD 1 1/2" NEGRO	
TOTAL POZOS		TOTAL POZOS		TOTAL KM DUCTO	

Registrar:
 Diámetros de los ductos utilizados: _____
 Cantidad de cierres de empalme de cables de fibra óptica: _____ Cantidad de gazas instaladas en pozos: _____

TOTAL DE POSTES	
POSTES	
DESCRIPCIÓN	CANT.
POSTE DE MADERA 7.6 MTS 25 FT	
POSTE DE MADERA 9.2 MTS 30 FT	
POSTE DE MADERA 10.7 MTS 35 FT	
POSTE DE MADERA 12.2 MTS 40 FT	
POSTE DE MADERA 13.7 MTS 45 FT	
POSTE DE CONCRETO 7.6 MTS 25 FT	
POSTE DE FIERRO 7.6 MTS 25 FT	
TOTAL POSTES	

Registrar cantidad de cables a instalar por poste: _____

DAÑOS GENERADOS DURANTE LA INSTALACIÓN DEL CABLE	
Se presentaron daños: Si: <input type="checkbox"/> No: <input type="checkbox"/>	
Si se presentaron, fecha en que fue reportado al Responsable de Ing. Planta Externa Divisional __/__/__, fecha en que se terminó la reparación del daño __/__/__	
Observaciones:	
Se instaló cable en la posición/ducto asignado en base a la Norma para la Compartición de Canalización y Postes de Telmex para Nuevos Concesionarios N/03/061.	
FIRMA DE CONFORMIDAD DE LOS RESPONSABLES	
<u>Responsable de la Construcción por parte del Concesionario Solicitante</u>	<u>Inspector por parte de Telmex</u>
<hr/>	<hr/>
<hr/>	<hr/>
<hr/>	<hr/>
Nombre y firma	Nombre y firma

Anexo1. Formatos

7.- Formato de Solicitud_VPN-IPSec SEG_v2_r0 (2017).

INTERCONEXIÓN

VPN LAN TO LAN

**Sistema Electrónico de Gestión/ Sistema Integrador para Operadores
SEG/SIPO**

<Concesionario>

Tabla de contenido

1.0 Objetivo de Conexión	18
2.0 Responsabilidades:	18
2.1 Lista de Contactos	18
2.1.1 Datos Generales <Concesionario>	18
2.1.2 Datos Generales Responsable del Proyecto:.....	18
2.1.3 Datos Generales RCDT:.....	18
3.0 Descripción de Conexión:	19
3.1 Conexión VPN LAN a LAN	19
3.2 Motivo de conexión.....	19
3.3 Puertos lógicos a configurar en Firewalls.....	19
3.3.1 Sentido <Concesionario> - RCDT	19
4.0 Anchos de banda	19
4.1 Tráfico.....	19
4.1.1 Ancho de banda promedio <Concesionario>- RCDT	19

Anexo1. Formatos

1.0 Objetivo de Conexión

Identificar las características de funcionamiento de la conexión con **<Concesionario>** así como sus requerimientos de comunicaciones con el Sistema Electrónico de Gestión/ Sistema Integrador para Operadores (SEG/SIPO), para determinar la factibilidad de integración y el impacto en la **Red Corporativa de Datos Telmex (RCDT)** para su acceso al SEG/SIPO.

2.0 Responsabilidades:

2.1.1 Datos Generales <Concesionario>

2.1.1 Datos Generales <Concesionario>	
Empresa	
Responsable del proyecto	
E-mail	
Teléfono/Celular	
Nombre de Jefe inmediato	
Teléfono/Celular del Jefe inmediato	
E-mail del jefe inmediato	

2.1.2 Datos Generales Responsable del Proyecto:

2.1.2 Datos Generales Responsable del Proyecto:	
Responsable del proyecto	Haydeé Reséndiz Franco
E-mail	hresendi@telmexomsasi.com
Teléfono/Celular	51400669 / 5532327130
Nombre de Jefe inmediato	David García Rocha
Teléfono/Celular del Jefe inmediato	5527294215
E-mail del jefe inmediato	dgrocha@telmex.com

2.1.3 Datos Generales RCDT:

2.1.3 Datos Generales RCDT:	
Responsable del proyecto	Israel Mondragón Ramirez
E-mail	iramire@reduno.com.mx
Teléfono/Celular	(55) 5661 3781
Nombre de Jefe inmediato	Mauricio Rodríguez Ramirez
Teléfono/Celular del Jefe inmediato	52-23-79-23; 044-55-54-13-33-34
E-mail del jefe inmediato	mramire@reduno.com.mx

NOTA: Este formato deberá enviarse a la dirección de correo electrónico del Responsable del Proyecto, misma que viene contenida en el punto 2.1.2 Datos Generales Responsable del Proyecto.

Anexo1. Formatos

3.0 Descripción de Conexión:

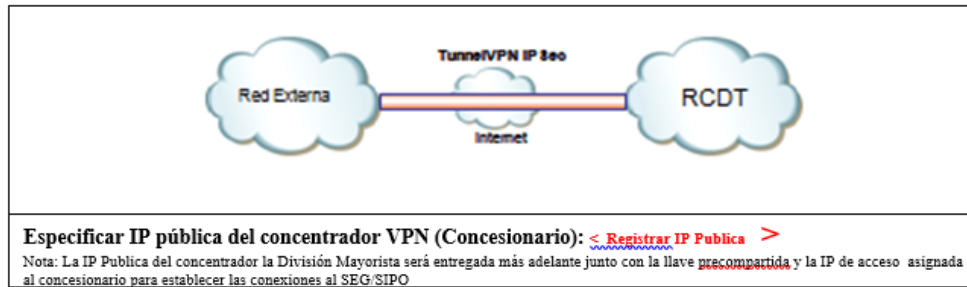

Considerar para este medio de conexión, los siguientes parámetros para establecer la VPN (IPSec):

Parámetro	Valor
Asociación de Seguridad IKE	3DES/SHA-1/Preshared Keys
Grupo Diffie-Hellman para IKE	Group 2 (1024-bits)
Tiempo de vida de la asociación IKE	86,400 segundos
Llave precompartida	Definida por RCDT
Asociación de Seguridad IPSec	ESP/3DES/SHA/tunnel
Tiempo de vida de la asociación IPSec	3,600 segundos
Tipo de tráfico a encriptar	IP

Acceso al portal SEG/SIPO, a fin de consultar información sobre contratación, seguimiento y levantamiento de incidentes de los servicios ofrecidos por la División Mayorista, de acuerdo a lo solicitado por el Instituto Federal de Telecomunicaciones.

3.3.1 Sentido <Concesionario> - RCDT

Nombre de aplicación	Origen de sesión		Destino de sesión		Puestos lógicos			Descripción y Justificación
	Empresa	Dir. IP	Empresa	Dir. IP	Servicio	Puerto	Protocolo	
SEG/SIPO	<Concesionario>	IP PAT (por asignar RCDT)	TELMEX	10.94.185.234	http	80	tcp	Acceso al portal SEG/SIPO para la contratación, seguimiento y levantamiento de incidentes de los servicios ofrecidos por División Mayorista
				NAT: 10.254.9.176				
				10.94.204.4				
				NAT: 10.254.8.11				
				10.192.130.14				
NAT:10.254.9.210	https	443	tcp					
	http	8080	tcp					
	socket	8443	tcp					
	socket	7001	tcp					

4.0 Anchos de banda

4.1.1 Ancho de banda promedio <Concesionario>- RCDT

Nombre de aplicación	Origen de sesión		Destino de sesión		Horario de Operación		Tráfico en Kbps
	Empresa	Dir. IP	Empresa	Dir. IP	Inicio	Fin	
SEG/SIPO	<Concesionario>	IP PAT (por asignar RCDT)	DIVISIÓN MAJORISTA	10.94.185.234	8:00	19:00	250
				NAT: 10.254.9.176			
				10.94.204.4			
				NAT: 10.254.8.11			
				10.192.130.14			
NAT:10.254.9.210							
						Tráfico total	250

El tráfico indicado en la tabla anexa es por sesión. Para este aplicativo se puede tener hasta 6 sesiones simultáneas.

El tráfico señalado en la tabla 4.1.1 se obtuvo mediante estimaciones ¹ .	[X]
El tráfico señalado en la tabla 4.1.1 se obtuvo mediante mediciones realizadas, con la ayuda de analizadores de protocolos u otro dispositivo de lectura confiable	[]

¹ RCDT se reserva el derecho de solicitar mediciones con equipo especializado en aquellos casos que se considere necesario.

Anexo 1. Formatos

8.- Formato_ABC_CS

 <p style="text-align: center;">TELÉFONOS DE MÉXICO S.A.B. DE C.V. COORDINACIÓN DE SEGURIDAD DE SISTEMAS Subgerencia de Administración de Accesos a Sistemas Secundarios SISTEMA ELECTRÓNICO DE GESTIÓN - SEG FORMATO PARA ADMINISTRADOR DE USUARIOS (ABC)</p>			
Alta	<input type="text"/>	Baja	<input type="text"/>
Cambio	<input type="text"/>	Fecha:	<input type="text"/>
AL OMITIR INFORMACIÓN O NO INCLUIR LAS FIRMAS REQUERIDAS LA SOLICITUD NO PROCEDERÁ.			
DATOS DEL ADMINISTRADOR			
TITULAR:			
Apellido Paterno	Apellido Materno	Nombre(s)	
Empresa	Teléfono	correo electrónico	
Firma del Titular			
REPRESENTANTE LEGAL:			
Apellido Paterno	Apellido Materno	Nombre(s)	
Empresa	Teléfono	correo electrónico	
Firma Representante Legal			
AUTORIZACIÓN TELMEX			
COORD. DE ATN. A OPERADORES DE TELECOM:			
Apellido Paterno	Apellido Materno	Nombre(s)	
Puesto	Núm. de firma autorizada		
Firma Autorización Telmex			
<p>"La cuenta de acceso y contraseña es única, personal e intransferible. El usuario se hace responsable en todo momento de ella, para las funciones especificadas en las políticas particulares del sistema."</p> <p>"Es responsabilidad del ABC del Concesionario conservar este formato e informar a su ejecutivo de cuenta de Telmex, la baja o cambio de funciones del solicitante."</p>			
OBSERVACIONES			
<p>Esta información tiene carácter confidencial por lo que no deberá ser copiada, distribuida, divulgada o revelada sin la autorización previa y por escrito de "TELMEX". En caso de incumplimiento a cualquiera de las disposiciones antes descritas, "TELMEX" tendrá derecho de ejercer las acciones, reclamaciones, quejas, denuncias y demás acciones judiciales o administrativas que considere procedentes, sin perjuicio de exigir el resarcimiento de daños y perjuicios.</p>			

Anexo 1
POLIGONAL SISTEMA PUNTO A PUNTO

POLIGONAL SISTEMA PUNTO A PUNTO

NOMBRE DE LA ESTACION	TIPO DE ESTACION	ACCESO A LA ESTACION			ALTURA DEL LUGAR A.S.N.M. (m)	ALTURA		TIPO LINEA DE TRANSMISION	LONGITUD LINEA DE TRANSMISION (m)	DISTANCIA ENTRE ESTACIONES (Km)	COORDENADAS DEL LUGAR	
		TIPO	CARRETERA No.	DIRECCION DE LA ESTACION		Torre (m)	Antena sobre Torre (m)				LATITUD	LONGITUD
ESTACION A											XX 'XX 'XX.XX"	XX 'XX 'XX.XX"
ESTACION B											XX 'XX 'XX.XX"	XX 'XX 'XX.XX"

CLASE DE EMISION.
ANCHO DE BANDA (MHz).
TIPO DE MODULACION.
POTENCIA NOMINAL DE Tx (dBm).
RANGO DE FRECUENCIA (MHz).
ESTABILIDAD DE FRECUENCIA.
SEPARACION DE CANAL RF (MHz).
SEPARACION ENTRE Tx Y Rx (MHz).
HORARIO DE OPERACION (Hrs./Dia) 24

SISTEMA RADIADOR PRINCIPAL					AZIMUT		PERDIDAS EN LINEAS dB	EQUIPO TRANSMISION		VELOCIDAD DE TRANSMISION	
DIAMETRO (m)	MODELO DE ANTENA	POLARIZACION	GANANCIA EN dBi	ANGULO DE APERTURA	ANTERIOR	POSTERIOR		PIRE	mW	INICIAL	TOTAL

SISTEMA RADIADOR DE DIVERSIDAD EN CASO DE QUE APLIQUE						PERDIDAS EN LINEAS dB	NIVEL DE Rx. dB
DIAMETRO (mts.)	MODELO DE ANTENA	ALTURA (MSNT)	GANANCIA EN dBi	ANGULO DE APERTURA	SEPARACION DE ANTENAS		
N/A	N/A	N/A	N/A	N/A	N/A	N/A	N/A
N/A	N/A	N/A	N/A	N/A	N/A	N/A	N/A



DISPONIBILIDAD ANUAL (%-Seg.)	NIVEL DE RECEPCION DEL SISTEMA PRINCIPAL (dBm)	POLARIZACION
99.99993 - 22.15		Vertical
99.99991 - 28.29		Horizontal

PERDIDAS TOTALES (dB).						TEMP. (°C)	UMBRAL DE Rx.
NOMBRE DE LAS ESTACIONES	BRANCHING	Tx.	Rx.	INTENSIDAD DE LLUVIA AL 0.01% (mm/h)			
ESTACION A							
ESTACION B							

E1 = ALT. EDIFICIO m, ESTACION A
E2 = ALT. EDIFICIO m, ESTACION B
SI LA TORRE ESTA SOBRE EDIFICIO

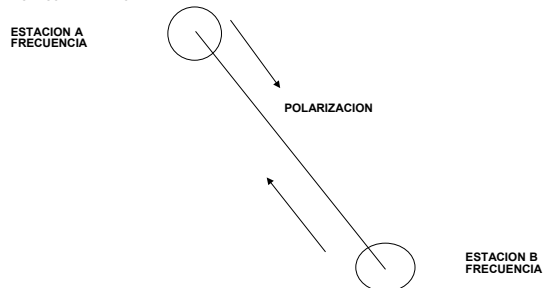

EQUIPO	MARCA
	MODELO
TIPO DE LINEA	PERDIDA EN LINEA (dB/100 m)

RAZON SOCIAL
CONFIGURACION DEL ENLACE Y EQUIPO 1+1 o 1+0

COMENTARIOS

Anexo 2
POLIGONAL DEL SISTEMA PUNTO A MULTIPUNTO

POLIGONAL DEL SISTEMA PUNTO A MULTIPUNTO

NOMBRE DE LA RADIO BASE	TIPO PROYECTO	DIRECCION DE LA RB.	ALTURA DEL LUGAR A.S.N.M (MTS)	DIRECCION DIVISIONAL	ALTURAS EN METROS		TIPO DE TORRE
					DEL EDIFICIO	DE LA TORRE	

ANTENA

COORDENADAS DE LA RB		No DE SECTOR	TIPO Y MODELO DE ANTENA	MARCA	ALTURA SOBRE LA TORRE	ANGULO DE APERTURA	GANANCIA (dBi)	AZIMUTH	ANGULO
LATITUD	XX°XX'XX.SS"	SECTOR 1							
LONGITUD	XX°XX' XX.XX"	SECTOR 2							
		SECTOR 3							
		SECTOR 4							

DATOS DE INGENIERIA.

PROVEEDOR	
CLASE DE EMISION	
ANCHO DE BANDA DEL CANAL	
MODULACION	
PERDIDAS EN LA LINEA	
POTENCIA NOMINAL DE LA RB.	
PIRE (dBm)	
VELOCIDAD DE TX	

FRECUENCIAS DE OPERACIÓN.

No DE SECTOR	BLOQUE	POLARIZACION	FRECUENCIA DE OPERACIÓN [MHz]
SECTOR 1			
SECTOR 2			
SECTOR 3			
SECTOR 4			

COMENTARIOS.

CROQUIS DE UBICACIÓN DE LA ANTENAS DE LA RB CON RESPECTO AL NORTE.

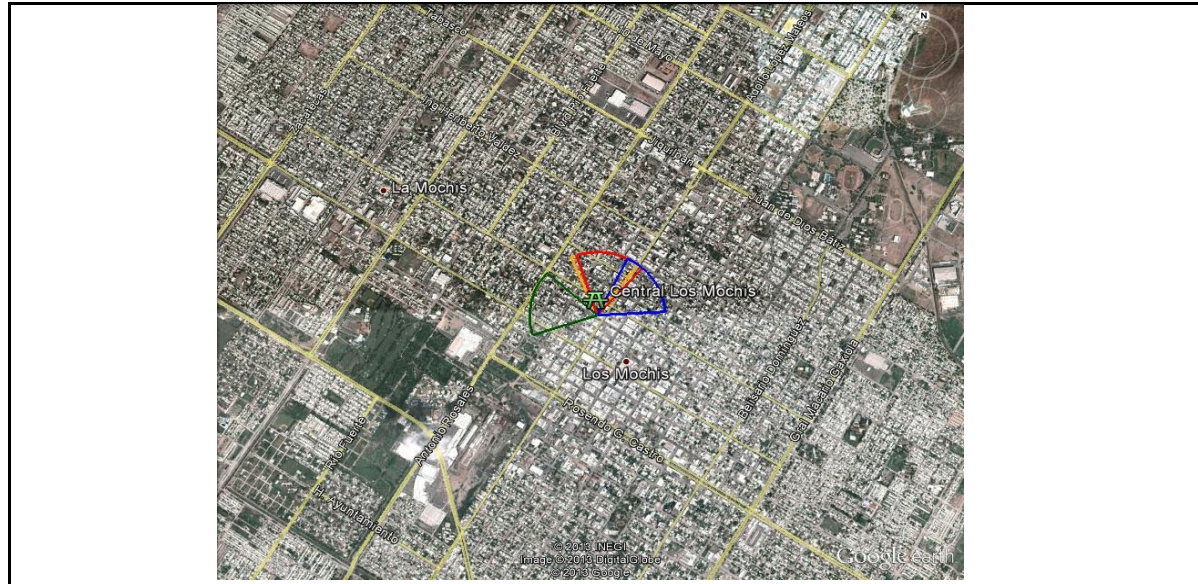

Anexo 3 PLAN DE CANALIZACIÓN EN LA BANDA DE FRECUENCIAS

Frequency band	Link Frequency plan	Link Channel	Frequence L	Frequence H
TELCEL 23_1232	TELCEL_1232_7	1	21539	22771
TELCEL 23_1232	TELCEL_1232_7	2	21546	22778
TELCEL 23_1232	TELCEL_1232_7	3	21553	22785
TELCEL 23_1232	TELCEL_1232_7	4	21560	22792
TELCEL 23_1232	TELCEL_1232_14	1	21542.5	22774.5
TELCEL 23_1232	TELCEL_1232_14	2	21556.5	22788.5
TELCEL 23_1232	TELCEL_1232_28	1	21549.5	22781.5

Ejemplo de canalizacion usada por el operador Telcel
Esta canalizacion depende de la banda de frecuencias

FORMATO DE DATOS GENERALES DEL SISTEMA

ENLACE		SITE A										SITE B										ESTACION A										ESTACION B										ENLACE										NOTAS
Link Name	Distance (Km)	A Site Reference (ID)	A Site Name	A Site Long Sexa	A Site Lat Sexa	A Site Tower height (m)	A Site Building height (m)	B Site Reference (ID)	B Site Name	B Site Long Sexa	B Site Lat Sexa	B Site Tower height (m)	B Site Building height (m)	A Antenna Vendor	A Antenna model	A Antenna height (m)	A Diversity Antenna model	A Diversity Antenna height (m)	A Tx output power (dBm)	A Total Tx loss (dB)	A Total Rx loss (dB)	A Antenna Vendor	B Antenna model	B Antenna height (m)	B Diversity Antenna model	B Diversity Antenna height (m)	B Tx output power (dBm)	B Total Tx loss (dB)	B Total Rx loss (dB)	Equipment Vendor	Equipment	Modulation	Threshold (dBm)	Link Polarization	Freq. Tx A (MHz)	Freq. Tx B (MHz)	ATPC (dB)	BW (MHz)	Capacidad de Tx (Mbps)													
nombre del Enlace (complemente Site Name A - Site Name B)	Distancia del Enlace (Km)	Referencia única e inmutable del Site A. No pueden dos sitios tener la misma referencia a menos caso, que se trate del mismo sitio con las mismas coordenadas.	Nombre del site TELMEX Central concentrador repetido, centro de trabajo, etc.	coordenadas si (longitud) formato hexadecimal necesario	coordenadas si (latitud) formato hexadecimal necesario	altura de la torre sobre el piso o sobre la azotea en caso de estar edificio	altura del edificio solo si la torre o el nivel está sobre el edificio	Referencia única e inmutable del Site B. No pueden dos sitios tener la misma referencia, a menos caso, que se trate del mismo sitio con las mismas coordenadas.	Nombre del sitio del Cliente u Operator	coordenadas si (longitud) formato hexadecimal necesario	coordenadas si (latitud) formato hexadecimal necesario	altura de la torre sobre el piso o sobre la azotea en caso de estar edificio	altura del edificio solo si la torre o el nivel está sobre el edificio	Marca de Antena A (fabricante)	Modelo exacto de Antena de acuerdo a la pestaña de Antenas. En caso de no encontrarse en este Catálogo será necesario adjuntar el archivo .pdf que contiene patrones de radiación (compatible con Pathloss v.4 y/o EIRP v.4 - v.8)	altura a la que se instalará la antena sobre la torre (considerando la altura medida en donde comienza la torre, es decir, si hay edificio, esta altura deberá ser referida sobre nivel de azotea, no sobre nivel del terreno)	Modelo de Antena de Diversidad A (solo si aplica)	altura de antena de Diversidad A (solo si aplica)	potencia de Tx en el sitio A	pérdidas Totales a la Transmisión en el sitio A (por conectores, Línea de Tx, etc)	pérdidas Totales a la Recepción en el sitio A (por conectores, Línea de Tx, etc)	Marca de Antena B (fabricante)	Modelo exacto de Antena de acuerdo a la pestaña de Antenas. En caso de no encontrarse en este Catálogo será necesario adjuntar el archivo .pdf que contiene patrones de radiación (compatible con Pathloss v.4 y/o EIRP v.4 - v.8)	altura a la que se instalará la antena sobre la torre (considerando la altura medida en donde comienza la torre, es decir, si hay edificio, esta altura deberá ser referida sobre nivel de azotea, no sobre nivel del terreno)	Modelo de Antena de Diversidad B (solo si aplica)	altura de antena de Diversidad B (solo si aplica)	potencia de Tx en el sitio B	pérdidas Totales a la Transmisión en el sitio B (por conectores, Línea de Tx, etc)	pérdidas Totales a la Recepción en el sitio B (por conectores, Línea de Tx, etc)	Marca de Radio (fabricante)	Modelo de radio de acuerdo a catálogo. En caso de no encontrar el equipo en la pestaña de Catálogo de Equipos será necesario adjuntar el archivo .pdf del radio (no se admiten archivos en formato .img, o cualquier archivo que no pueda leerse con un bloc de notas)	Modulación	Umbral de Recepción (BER 10 ⁻⁶)	Valores aceptados: V, H. En caso de utilizar XPIC, hay que añadir un margen adicional con la ota polarización, es decir, deberá sponsor dos regiones idénticas con la misma info de enlace, pero solo cambiando la polarización.	Frecuencia Tx del Site A en MHz. Usar punto decimal, no coma. En caso de usar más de un canal de Frecuencia, indicarlo en las Notas.	Frecuencia Tx del Site B en MHz. Usar punto decimal, no coma. En caso de usar más de un canal de Frecuencia, indicarlo en las Notas.	Valor de ATPC en caso de aplicar	ancho de banda (MHz)	Capacidad de Transmisión en Mbps	Cualquier observación adicional a los parámetros capturados, que se considere importante para tomarse en cuenta.												
Enlace_de_ ejemplo_1	32.6	Site_001	Nombre del site_001	113 W 42 50.888	029 N 09 12.416	40	20	Site_002	Nombre del site_002	113 W 27 06.880	029 N 19 33.897	40	20	RFS	PAL4-71	35			21	3.5	3.5	RFS	PAL4-71	38			19	3.5	3.5	ALCATEL	07MPT064_06_HP	64QAM	-77.5	V	7163	7324	7	16	comentarios													
Enlace_de_ ejemplo_2	35.6	Site_003	Nombre del site_003	113 W 41 08.554	029 N 06 24.533	40	20	Site_004	Nombre del site_004	113 W 20 34.231	029 N 11 45.599	40	20	ANDREW	HSX4-144	35	HSX4-144		7	21	3.5	3.5	ANDREW	HSX4-144	38	HSX4-144	9	19	3.5	3.5	NEC	PA50 150 32QAM 14M_OK	32QAM	-80	H	15244.75	14516.75	10	3.5	8	comentarios											
Enlace_de_ ejemplo_3	26.2	Site_005	Nombre del site_005	113 W 30 20.134	029 N 05 46.224	40	20	Site_006	Nombre del site_006	113 W 15 21.213	029 N 08 21.026	40	20	ERICSSO	UKY 210 N 54_SC15	35			21	3.5	3.5	ERICSSO	UKY 210 N 54_SC15	38			19	3.5	3.5	HUAWEI	230XMC2256Q4M_OK	256QAM	-69.5	V	21521.5	22753.5	28	155	ejemplo de enlace con XPIC													
Enlace_de_ ejemplo_3	26.2	Site_005	Nombre del site_005	113 W 30 20.134	029 N 05 46.224	40	20	Site_006	Nombre del site_006	113 W 15 21.213	029 N 08 21.026	40	20	ERICSSO	UKY 210 N 54_SC15	35			21	3.5	3.5	ERICSSO	UKY 210 N 54_SC15	38			19	3.5	3.5	HUAWEI	230XMC2256Q4M_OK	256QAM	-69.5	H	21521.5	22753.5	28	155	ejemplo de enlace con XPIC													

En caso de no encontrar en este Catálogo las Antenas requeridas, será necesario, además de llenar este formato en la primer pestaña, enviar también el archivo .adf/.txt que contenga patrones de radiación (compatibles con Pathloss v.4 y/o Ellipse v.6 - v.8)

Antenna Model	Manufacturer	Diameter (cm)	Min frequency (MHz)	Max frequency (MHz)	Gain (dB)
DA 10 - W71 A (P)	RFS	300	7125	8500	45.3
DA 6 - 220 B (P)	RFS	180	21200	23600	49.5
DA 8 - 71 A (P)	RFS	240	7125	7750	43
DA10-W71A (P)	RFS	300	7125	8500	45.3
DA12-W71A (P)	RFS	370	7125	8500	47
DA2-144	CABLEWAVE SYSTEMS	60	14400	15350	36.5
DA2-220A	RFS	60	21200	23600	40.1
DA2-W71B	RFS	60	7125	8500	31.3
DA4-144	CABLEWAVE SYSTEMS	120	14400	15350	42.8
DA4-220A	RFS	120	21200	23600	46
DA4-W71B (P)	RFS	120	7125	8500	37.3
DA6 - W71B	RFS	180	7125	8500	40.8
DA6-144	CABLEWAVE SYSTEMS	180	14400	15350	46.3
DA8-142	RFS	240	14200	15350	48.5
DA8-142A(P)	RFS	240	14200	15350	48.5
DA8-W71A (P)	RFS	240	7125	8500	43.1
DAX 4 - 71 A	RFS	120	7125	7750	36.6
DAX 6 - 71 B (P)	RFS	180	7125	7750	40.3
DAX 8 - W71 A (P)	RFS	240	7125	8500	43.1
DAX10-W71A(P)	RFS	300	7125	8500	45.1
DAX12-W71 A(P)	RFS	360	7125	8500	46.7
DAX4-W71AC	RFS	120	7125	8500	36.9
DAX6-W71 B (P)	RFS	180	7125	8500	40.6
HE1-220	GABRIEL ELECTRONICS.	30	21200	23600	34
HE2-144	GABRIEL ELECTRONICS.	60	14250	15350	36.6
HE2-220C	GABRIEL ELECTRONICS.	60	21200	23600	40.2
HE2.5-220	GABRIEL ELECTRONICS.	80	21200	23600	42.3
HE4-144	GABRIEL ELECTRONICS.	120	14250	15350	42.6
HE4-144A	GABRIEL ELECTRONICS.	120	14250	15350	42.6
HE4-220	GABRIEL ELECTRONICS.	120	21200	23600	46.2
HE6-220B	GABRIEL ELECTRONICS.	180	21200	23600	49
HES2-220A	GABRIEL ELECTRONICS.	60	21200	23600	40.2
HP-150A48 (OK)	MARK ANTENNAS DIV. R	120	14400	15350	43
HP-150A48	MARK ANTENNAS DIV. R	120	14400	15350	42
HP-150A48D	MARK ANTENNAS DIV. R	120	14400	15350	43
HP10-71W	ANDREW CORPORATION	300	7125	8500	44.8
HP12-71W	ANDREW CORPORATION	360	7125	8500	46.8
HP6-71W	ANDREW CORPORATION	180	7125	8500	40.3
HP8-144	ERICSSON	240	14200	15350	48.5
HP8-71	ANDREW CORPORATION	240	7125	7750	42.5
HP8-71W	ANDREW CORPORATION	240	7125	8500	42.9
HPX10-71W	ANDREW CORPORATION	300	7125	8500	44.9
HPX4-71W	ANDREW CORPORATION	120	7125	8500	36.7
HPX6-71W	ANDREW CORPORATION	180	7125	8500	40.4
HPX8-71W	ANDREW CORPORATION	240	7125	8500	42.9
HSX4-144	ANDREW CORPORATION	120	14400	15350	42.7
HSX6-144	ANDREW CORPORATION	180	14400	15350	46.3
P4-144D	ANDREW CORPORATION	120	14400	15350	42.5
P6-144	ANDREW CORPORATION	180	14400	15350	46.1
P6-144D	ANDREW CORPORATION	180	14400	15350	46.1
P8-144	ANDREW CORPORATION	240	14400	15350	48.6
P8-144E	ANDREW CORPORATION	240	14400	15350	48.6
PA(L)2-144	CABLEWAVE SYSTEMS	100	14400	15350	36.6
PA(L)4-144	CABLEWAVE SYSTEMS	120	14400	15350	42.8
PA(L)4-71A	CABLEWAVE SYSTEMS	120	7125	8500	37.4
PA(L)6-71B	CABLEWAVE SYSTEMS	180	7125	8500	40.9
PA(L)8-144	CABLEWAVE SYSTEMS	240	14400	15350	48.8
PA(L)8-71B	CABLEWAVE SYSTEMS	240	7125	8500	43.4

Oferta de Referencia para Compartición de Infraestructura Pasiva de Torres Anexo 4
Anexo 2 Normas Técnicas

PA10-144	RFS	300	14400	15350	50.7
PA2-144	RFS	60	14400	15350	36.6
PA2-220	CABLEWAVE SYSTEMS	60	21200	23600	40.4
PA2-71	CABLEWAVE SYSTEMS	60	7125	8500	31.3
PA4-220	CABLEWAVE SYSTEMS	120	21200	23600	46.4
PA8-142A(P)	RFS	240	14200	15350	48.5
PA8-144	RFS	240	14400	15350	48.8
PAL10- 71 A(P)	RFS	300	7125	8500	45.3
PAL10-W71A (P)	RFS	300	7125	8500	45.3
PAL4-144	CABLEWAVE SYSTEMS	120	14400	15350	42.8
PAL4-71	RFS	120	7125	8500	37.4
PAL6-71	RFS	180	7125	8500	40.9
PAL8-W71A (P)	RFS	240	7125	8500	43.3
PAL8-W71A	RFS	240	7125	8500	43.3
PE4-144A	GABRIEL ELECTRONICS.	120	14250	15350	42.7
PE4-71	GABRIEL ELECTRONICS.	120	7125	8500	37.2
PL10-71W	ANDREW CORPORATION	300	7125	8500	44.8
PL12-71W	ANDREW CORPORATION	360	7125	8500	46.3
PL4-71W	ANDREW CORPORATION	120	7125	8500	36.5
PL6-71W	ANDREW CORPORATION	180	7125	8500	40.3
PL8-71W	ANDREW CORPORATION	240	7125	8500	42.9
SB 1 - 142 B	RFS	30	14200	15350	32
SB 1 - 220 B	RFS	30	21200	23600	35.6
SB 1 - 220A	RFS	30	21200	23600	34.9
SB 2 - 142	RFS	60	14200	15350	36.3
SB 2 - 220	RFS	60	21200	23600	40.1
SB 4 - 142 A	RFS	120	14200	15350	42.5
SB 4 - 142B	RFS	120	14200	15350	42.9
SB 6 - 142A	RFS	180	14200	15350	46.2
SB 6 - W71A	RFS	180	7125	8500	40.6
SB1-220B	RFS	30	21200	23600	35.6
SB2-142	RFS	60	14200	15350	37.3
SB2-142B	RFS	60	14200	15350	37.3
SB2-220B	RFS	60	21200	23600	41
SB2-220C	RFS	60	21200	23600	41
SB2-W71 A	RFS	60	7125	8500	31
SB4 - W71 B	RFS	120	7125	8500	36.9
SB4-142	RFS	120	14200	15350	42.5
SB4-220	RFS	120	21200	23600	46.1
SB4-W71A	RFS	120	7100	8500	37.4
SBX 1 - 220 B	RFS	30	21200	23600	35.4
SBX 4 - 142 A	RFS	120	14200	15350	42.4
SBX 4 - 142A	RFS	120	14200	15350	42.9
SBX 4 - W71A	RFS	120	7125	8500	36.9
SBX 6 - 142A	RFS	180	14200	15350	46.2
SBX 6 - W71A	RFS	180	7125	8500	40.6
SBX1-142B	RFS	30	14200	15350	31.8
SBX1-220A	RFS	30	21200	23600	34.7
SBX2-142B (P)	RFS	60	14200	15350	37.1
SBX2-142C(P)	RFS	60	14200	15350	37.1
SBX2-220 C	RFS	60	21200	23600	40.8
SBX2-220A	RFS	60	21200	23600	39.9
SBX2-220B	RFS	60	21200	23600	40.8
SBX4-220A	RFS	120	21200	23600	46.1
SC 2 - W71A	RFS	60	7125	8500	31.3
SC2 - 142 A	RFS	60	14200	15350	37.1
SC2-220AB	RFS	60	21200	23600	41
SCX 2 - 142 A	RFS	60	14200	15350	37.1
SCX 2 - 220 A	RFS	60	21200	23600	41
SCX 2 - W71 A	RFS	60	7100	8500	31.3
SP 6 - 142 A (P)	RFS	180	14200	15350	46
SP2-142	RFS	60	14200	15350	36.5
SP2-142A	RFS	60	14200	15350	36.5

Oferta de Referencia para Compartición de Infraestructura Pasiva de Torres Anexo 4
Anexo 2 Normas Técnicas

SP2-220A(P)	RFS	60	21200	23600	40.2
SP2-W71A	RFS	60	7125	8500	31.3
SP4-142(P)	RFS	120	14200	15350	42.5
SP4-142	RFS	120	14200	15350	42.5
SP4-220	RFS	120	21200	23600	46.3
SP4-220A	RFS	120	21200	23600	46.3
SP4-W71	RFS	120	7125	8500	37.3
SP6-W71 B (P)	RFS	180	7125	8500	40.8
SPX 6 - 142 A (P)	RFS	180	14200	15350	45.9
SPX4-W71A (P)	RFS	120	7125	8500	36.9
SPX6-W71 B (P)	RFS	180	7125	8500	40.6
SR10-71	GABRIEL ELECTRONICS.	300	7125	8500	45
SU 6 - 142 (P)	RFS	180	14200	15350	46
SU 6-220B	RFS	180	21200	23600	49.5
SU 6B - W71 A	RFS	180	7125	8500	40.5
SU2-142	RFS	60	14200	15350	36.5
SU2-142A	RFS	60	14200	15350	36.5
SU2-220A	RFS	60	21200	23600	40.1
SU2-W71	RFS	60	7125	8500	31.3
SU2-W71A	RFS	60	7125	8500	31.3
SU4 - W71A	RFS	120	7125	8500	36.9
SU4-142	RFS	120	14200	15350	42.5
SU4-142A	RFS	120	14200	15350	42.5
SU4-220A	RFS	120	21200	23600	46.1
SU4-W71	RFS	120	7125	8500	36.9
SU6-142	RFS	180	14200	15350	46
SU6-142A	RFS	180	14200	15350	46
SU6-71B (P)	RFS	180	7125	7750	40.3
SU6-W71 B	RFS	180	7125	8500	40.8
SU6-W71	RFS	180	7125	8500	40.8
SU6B-W71A	RFS	180	7125	8500	40.5
SUX 4 - 220 A	RFS	120	21200	23600	46
SUX 4 - W71 A (P)	RFS	120	7125	8500	36.8
SUX 6 - 220 B (P)	RFS	180	21200	23600	49.4
SUX2-142 A	RFS	60	14200	15350	36.4
SUX4-142 BB	RFS	120	14200	15350	42.4
SUX4-220BB	RFS	120	21200	23600	46
SUX4-71A	RFS	120	7125	7750	36.1
SUX4-W71A (P)	RFS	120	7125	8500	36.8
SUX6-142BB	RFS	180	14200	15350	45.9
SUX6-W71BD	RFS	180	7125	8500	40.5
T55075.01	NOKIA	30	21200	23600	35.4
T55075.02	NOKIA	60	21200	23600	40.6
UA10-W71A (P)	RFS	300	7125	8500	45.3
UA8-142A (P)	RFS	240	14200	15350	48.5
UA8-W71A (P)	RFS	240	7125	8500	43.3
UDA 10 - W71 A (P)	RFS	300	7125	8500	45.1
UDA 8 - W71 A (P)	RFS	240	7125	8500	43.1
UKY 210 06 SC11	ERICSSON	60	21200	23600	39.5
UKY 210 06 SC31	ERICSSON	60	21500	23700	40
UKY 210 07 SC14	ERICSSON	120	21200	23600	46
UKY 210 15 SC11	ERICSSON	60	14200	15350	35.5
UKY 210 15 SC11_OK	ERICSSON	60	14200	15350	35.5
UKY 210 15 SC31	ERICSSON	60	14300	15450	37
UKY 210 16 SC14	ERICSSON	120	14300	15450	42.5
UKY 210 16 SC24	ERICSSON	120	14250	15350	40.8
UKY 210 16 SC34	ERICSSON	120	14300	15450	42.7
UKY 210 30 SC14	ERICSSON	180	14250	15350	46
UKY 210 30 SC34	ERICSSON	180	14300	15450	46.2
UKY 210 40 SC11	ERICSSON	120	7100	8500	37
UKY 210 42 SC11	ERICSSON	120	14250	15350	42.7
UKY 210 42 SC15	ERICSSON	120	14250	15350	42.7
UKY 210 44 SC15	ERICSSON	120	21200	23600	46

Oferta de Referencia para Compartición de Infraestructura Pasiva de Torres Anexo 4
 Anexo 2 Normas Técnicas

UKY 210 50 DC12	ERICSSON	180	7100	8500	41
UKY 210 50 SC11	ERICSSON	180	7100	8500	41
UKY 210 50 SC31 STD	ERICSSON	180	7100	8500	41
UKY 210 52 SC15	ERICSSON	180	14250	15350	46.4
UKY 210 52 SC15D	ERICSSON	60	14400	15350	36.6
UKY 210 54 SC15	ERICSSON	180	21200	23600	49.5
UKY 210 65 SC34	ERICSSON	60	7125	8500	40.6
UKY 210 71 SC15	ERICSSON	30	14400	15350	32.1
UKY 210 73 SC15	ERICSSON	30	21200	23600	36.2
UKY 210 76 SC11	ERICSSON	60	14400	15350	36.6
UKY 210 76 SC11_OK	ERICSSON	100	14400	15350	36.6
UKY 210 76 SC15	ERICSSON	60	14400	15350	36.6
UKY 210 76 SC15 OK	ERICSSON	60	14400	15350	36.6
UKY 210 78 DC15	ERICSSON	60	21200	23600	40
UKY 210 78 SC15	ERICSSON	60	21200	23600	40
UKY 210 95 DC12	ERICSSON	60	7100	8500	32
UKY 210 95 SC11	ERICSSON	60	7100	8500	32
UKY 220 01 SC12	ERICSSON	240	7100	8500	43.1
UKY 220 01 SC32 STD	ERICSSON	240	7100	8500	43.4
UKY 220 03 SC12	ERICSSON	240	14250	15350	48.7
UKY 220 04 SC32 STD	ERICSSON	300	7100	8500	45.1
UXA 4-71A (P)	RFS	100	7125	7750	36.1
UXA2-142C	RFS	60	14200	15350	36.5
UXA2-220C	RFS	60	21200	23600	39.4
UXA4-142C	RFS	120	14200	15350	42.5
UXA4-220 B	RFS	120	21200	23600	46
UXA6-142BB	RFS	180	14200	15350	46
UXA6-220B	RFS	180	21200	23600	49.5
UXA8-142A	RFS	100	14200	15350	48.5
VFP1-220	ANDREW CORPORATION	30	21200	23600	31.3
VHLP1-15	ANDREW CORPORATION	30	14250	15350	32.1
VHLP1-220	ANDREW CORPORATION	30	21200	23600	34.9
VHLP1-23	ANDREW CORPORATION	30	21200	23600	35.3
VHLP2-142	ANDREW CORPORATION	60	14250	15350	37.1
VHLP2-15	ANDREW CORPORATION	60	14250	15350	36.8
VHLP2-220	ANDREW CORPORATION	60	21200	23600	40.1
VHLP2-23 1GR	ANDREW CORPORATION	60	21200	23600	40.5
VHLP2-23-1GR	ANDREW CORPORATION	60	21200	23600	40.5
VHLP2-23	ANDREW CORPORATION	60	21200	23600	40.4
VHLP2-71W	ANDREW CORPORATION	60	7125	8500	30.9
VHLP4-142	ANDREW CORPORATION	120	14250	15350	42.9
VHLP4-15	ANDREW CORPORATION	120	14250	15350	42.9
VHLP4-220	ANDREW CORPORATION	120	21200	23600	46
VHLP4-23-	ANDREW CORPORATION	120	21200	23600	46.1
VHLP4-71W	ANDREW CORPORATION	120	7125	8500	36.5
VHLP4-7W	ANDREW CORPORATION	120	7125	8500	37.3
VHLP6-142	ANDREW CORPORATION	180	14250	15350	46.2
VHLP6-15	ANDREW CORPORATION	180	14250	15350	46.2
VHLP6-7W	ANDREW CORPORATION	180	7125	8500	40.8
VHLPX2-142	ANDREW CORPORATION	60	14250	15350	37.1
VHLPX2-15-2GR	ANDREW CORPORATION	60	14250	15350	36.8
VHLPX2-23 1GR	ANDREW CORPORATION	60	21200	23600	40.5
VHLPX2-23-2GR	ANDREW CORPORATION	60	21200	23600	40.2
VHLPX2-7 W	ANDREW CORPORATION	60	7100	8500	31.1
VHLPX2-71W	ANDREW CORPORATION	60	7125	8500	30.9
VHLPX2-7W	ANDREW CORPORATION	60	7125	8500	30.6
VHLPX4-15-2GR	ANDREW CORPORATION	120	14250	15350	42.9
VHLPX4-15-3W	ANDREW CORPORATION	120	14400	15350	43.2
VHLPX4-220	ANDREW CORPORATION	120	21200	23600	46
VHLPX4-23	ANDREW CORPORATION	120	21200	23600	46.7
VHLPX4-71W	ANDREW CORPORATION	120	7125	8500	36.5
VHLPX4-7W	ANDREW CORPORATION	120	7125	8500	37.4
VHLPX6-142	ANDREW CORPORATION	180	14250	15350	46.2

Oferta de Referencia para Compartición de Infraestructura Pasiva de Torres Anexo 4
 Anexo 2 Normas Técnicas

VHLPX6-7W	ANDREW CORPORATION	180	7125	8500	40.6
VHP1-220	ANDREW CORPORATION	30	21200	23600	34.8
VHP2-142	ANDREW CORPORATION	60	14250	15350	36.5
VHP2-220A	ANDREW CORPORATION	60	21200	23600	40.1
VHP2-71	ANDREW CORPORATION	60	7125	7750	30.1
VHP2-71W	ANDREW CORPORATION	60	7125	8500	30.4
VHP4-142	ANDREW CORPORATION	120	14250	15350	42.5
VHP4-220A	ANDREW CORPORATION	120	21200	23600	46.1
VHP4-71	ANDREW CORPORATION	120	7125	7750	36.4
VHP4-71W	ANDREW CORPORATION	120	7125	8500	36.6
VHP4A-142	ANDREW CORPORATION	120	14250	15350	42.5
VHP6-142	ANDREW CORPORATION	180	14250	15350	46
VHP6-220	ANDREW CORPORATION	180	21200	23600	49.4
VHP6-71	ANDREW CORPORATION	180	7125	7750	40
VHP6-71W	ANDREW CORPORATION	180	7125	8500	40.4
VHP6A-142	ANDREW CORPORATION	180	14250	15350	46
VHPX2-220A	ANDREW CORPORATION	60	21200	23600	39.9
VHPX2-71	ANDREW CORPORATION	60	7125	7750	29.5
VHPX4-220A	ANDREW CORPORATION	120	21200	23600	46
VHPX4-71	ANDREW CORPORATION	120	7125	7750	36.3
VHPX6-220	ANDREW CORPORATION	180	21200	23600	49.3
VHPX6-220A	ANDREW CORPORATION	180	21200	23600	49.3
VHPX6-71W	ANDREW CORPORATION	180	7125	8500	40.4
VP2-220	ANDREW CORPORATION	60	21200	23600	40.3
VP2-71W	ANDREW CORPORATION	60	7125	8500	31.4
VP2A-142	ANDREW CORPORATION	60	14250	15350	36.7
VP4-220A	ANDREW CORPORATION	120	21200	23600	46.3
VP4-71W	ANDREW CORPORATION	120	7125	8500	37.5
VP4A-142	ANDREW CORPORATION	120	14250	15350	42.7
VP4A-220	ANDREW CORPORATION	120	21200	23600	46.3
VP6-142	ANDREW CORPORATION	180	14400	15350	46.1
VP6-71W	ANDREW CORPORATION	180	7125	8500	41.3
VP6A-142	ANDREW CORPORATION	180	14250	15350	46.1

En caso de no encontrar en este Catálogo los Equipos requeridos, será necesario, además de llenar este formato en la primer pestaña, enviar también el archivo .raf con las especificaciones y curvas del radio (no se admiten archivos .mrs, o cualquier formato que no pueda leerse con un bloc de notas)

Radio Model	Manufacturer	Min frequency (MHz)	Max frequency (MHz)	Modulation
07MPT032 110 HP	Alcatel-Lucent	7107	7900	32QAM
07MPT032 110 S	Alcatel-Lucent	7107	7900	32QAM
07MPT064 064 HP	Alcatel-Lucent	7107	7900	64QAM
07MPT064 132 HP	Alcatel-Lucent	7107	7900	64QAM
07MPT128 156 HP	Alcatel-Lucent	7107	7900	128QAM
07MPT128 156 S OK	Alcatel-Lucent	7107	7900	128QAM
15ALT-STM1-DMC	DMC	14500	15350	128QAM
15GHP128Q14M	HUAWEI	14400	15353	128QAM
15GHP256Q28M 183M OK	HUAWEI	14400	15353	256QAM
15GXMC2128Q28M	HUAWEI	14400	15358	128QAM
15GXMC2128Q28M 161M OK	HUAWEI	14400	15358	128QAM
15GXMC2128Q28M OK	HUAWEI	14400	15358	128QAM
15GXMC2256Q28MX OK	HUAWEI	14400	15358	256QAM
15GXMC232Q28M	HUAWEI	14400	15358	32QAM
15GXMC264Q14M OK	HUAWEI	14400	15358	64QAM
15MPT004 043 S OK	Alcatel-Lucent	14400	15350	QPSK
15MPT016 043 S OK	Alcatel-Lucent	14400	15350	16QAM
15MPT032 025 S	Alcatel-Lucent	14400	15350	32QAM
15MPT032 110 S OK	Alcatel-Lucent	14400	15350	32QAM
15MPT128 076 S OK	Alcatel-Lucent	14400	15350	128QAM
15MPT128 156 S OK	Alcatel-Lucent	14400	15350	128QAM
15MPT256 185 S OK	Alcatel-Lucent	14400	15350	256QAM
23ALT-STM1 OK	DMC	21800	23600	128QAM
23GXMC2256Q14M OK	HUAWEI	21200	23618	256QAM
23MPT016 043 S OK	Alcatel-Lucent	21200	23608	16QAM
23MPT032 110 S OK	Alcatel-Lucent	21200	23608	32QAM
23MPT128 156 S	Alcatel-Lucent	21200	23608	128QAM
23MPT256 185 S OK	Alcatel-Lucent	21200	23608	256QAM
23S2 S 16E1	DMC	21200	23600	4FSK
7GXMC2E128Q28M	HUAWEI	7093	7897	128QAM
7GXMC2E128Q28M 161M	HUAWEI	7093	7897	128QAM
7GXMC2E16Q28MX	HUAWEI	7093	7897	16QAM
7GXMC2E32QAM28M110MB	HUAWEI	7093	7897	32QAM
9415-4	Alcatel	14400	15350	4QAM
9415-AWY016-08E1	Alcatel	14400	15350	16QAM
9415AWY-16E1 16QAM OK	Alcatel	14400	15350	16QAM
9415AWY-32E1 16QAM OK	Alcatel	14400	15350	16QAM
9415AWY-4E1 16QAM OK	Alcatel	14400	15350	16QAM
9415AWY-4E1 4QAM OK	Alcatel	14400	15350	4QAM
9415AWY-8E1 16QAM OK	Alcatel	14400	15350	16QAM
9415UL 4QAM 4E1 OK	Alcatel	14500	15350	4QAM
9415UX-16E1 OK	Alcatel	14400	15350	4QAM
9415UX-4E1 OK	Alcatel	14400	15350	4QAM
9415UX ODU FLAT 16 16QAM OK	Alcatel	14400	15350	16QAM
9415UX ODU FLAT 4 4QAM OK	Alcatel	14400	15350	4QAM
9415UX ODU FLAT 8E1 16QAM OK	Alcatel	14400	15350	16QAM
9423-8	Alcatel	21200	23600	
9423AWY-16E1 16QAM OK	Alcatel	21200	23600	16QAM
9423AWY-16E1 4QAM	Alcatel	21200	23600	4QAM
9423AWY-32E1 16QAM OK	Alcatel	21200	23600	16QAM
9423AWY-4E1 16QAM OK	Alcatel	21200	23600	16QAM
9423AWY-4E1 4QAM OK	Alcatel	21200	23600	4QAM
9423AWY-8E1 16QAM OK	Alcatel	21200	23600	16QAM

Oferta de Referencia para Compartición de Infraestructura Pasiva de Torres Anexo 4
Anexo 2 Normas Técnicas

9423AWY-8E1 4QAM	Alcatel	21200	23600	4QAM
9423UX-16E1 OK	Alcatel	21200	23600	4QAM
9423UX-4E1 OK	Alcatel	21200	23600	4QAM
9423UX FLAT16E1 16QAM OK	Alcatel	21200	23600	16QAM
9423UX ODU FLAT 4E1 4QAM OK	Alcatel	21200	23600	4QAM
9470-LX UX-16E1 16QAM OK	Alcatel	7100	8500	16QAM
9483-16E1 4QAM-LX UX OK	Alcatel	7100	8500	4QAM
9483-4E1 4QAM-LX UX OK	Alcatel	7100	8500	4QAM
9483AWY-16E1 16QAM OK	Alcatel	7100	8500	16QAM
9483AWY-16E1 4QAM OK	Alcatel	7100	8500	4QAM
9483AWY-32E1 16QAM OK	Alcatel	7100	8500	16QAM
9483AWY-4E1 16QAM	Alcatel	7100	8500	16QAM
9483AWY-4E1 4QAM	Alcatel	7100	8500	4QAM
9483AWY-8E1 16QAM OK	Alcatel	7100	8500	16QAM
9483AWY-8E1 4QAM	Alcatel	7100	8500	4QAM
9507MXC064X64E1 OK	Alcatel-Lucent	7125	7900	64QAM
9623USY 63E1 128QAM OK	Alcatel	21200	23600	128QAM
ALU9523MPR016 040M OK	Alcatel-Lucent	21200	23600	16QAM
ALU9523MPR016 080M OK	Alcatel-Lucent	21200	23600	16QAM
ALU9523MPR032 100M OK	Alcatel-Lucent	21200	23632	32QAM
ALU9523MPR064 060M OK	Alcatel-Lucent	21200	23632	64QAM
ALU9523MPR064 125M OK	Alcatel-Lucent	21200	23600	64QAM
ALU9523MPR115E1 128QAM OK	Alcatel-Lucent	21200	23600	128QAM
ALU9523MXC256X93E1 OK	Alcatel-Lucent	21200	23632	256QAM
ALU 07MPT064 064S OK	Alcatel-Lucent	7107	7900	64QAM
ALU 07MPT064 132 S OK	Alcatel-Lucent	7107	7900	64QAM
ALU 15MPT032 110 S OK	Alcatel-Lucent	14400	15350	32QAM
ALU 15MPT064 64 S OK	Alcatel-Lucent	14400	15350	64QAM
ALU 23MPT064 064S OK	Alcatel-Lucent	21200	23608	64QAM
ALU 9415MPR27E1 64 OK	Alcatel-Lucent	14400	15350	64QAM
ALU 9507MPR016 080M OK	Alcatel-Lucent	7125	7900	16QAM
ALU 9507MPR032 100M OK	Alcatel-Lucent	7125	7900	32QAM
ALU 9507MPR064 060M OK	Alcatel-Lucent	7125	7900	64QAM
ALU 9507MPR064 125M OK	Alcatel-Lucent	7125	7900	64QAM
ALU 9507MPR128 150M OK	Alcatel-Lucent	7125	7900	128QAM
ALU 9515MPR016 040M OK	Alcatel-Lucent	14400	15350	16QAM
ALU 9515MPR016 080M OK	Alcatel-Lucent	14400	15350	16QAM
ALU 9515MPR032 100M OK	Alcatel-Lucent	14400	15350	32QAM
ALU 9515MPR064 060M OK	Alcatel-Lucent	14400	15350	64QAM
ALU 9515MPR064 125M OK	Alcatel-Lucent	14400	15350	64QAM
ALU 9515MPR128 150M OK	Alcatel-Lucent	14400	15350	128QAM
ALU 9515MPR256 175M OK	Alcatel-Lucent	14400	15350	256QAM
ALU 9515MXC064 64E1 OK	Alcatel-Lucent	14400	15350	64QAM
ALU 9523MPR128 150M OK	Alcatel-Lucent	21200	23632	128QAM
ALU 9523MPR256 175M OK	Alcatel-Lucent	21200	23632	256QAM
ALU 9523 128 68E1 OK	Alcatel-Lucent	21200	23632	128QAM
ALU 9515MPR27E1 64 OK	Alcatel-Lucent	14400	15350	64QAM
CERAGON FA15-1528P OK	Ceragon Networks	14500	15350	128QAM
CERAGON IP20B-23-128Q 172MB	Ceragon Networks	21200	23600	128QAM
CERAGON23 28MHZ	Ceragon Networks	21200	23600	128QAM
CERAGON23 STM1 50MHZ OK	Ceragon Networks	21200	23600	16QAM
FA7-1528HP	Ceragon Networks	7100	7900	128QAM
FA7-1528SP OK	Ceragon Networks	7100	7900	128QAM
FH15 4S 4E1 OK	NOKIA	14400	15350	4DPSK
FIBEAIR15-5814P OK	Ceragon Networks	14500	15350	32QAM
FIBEAIR23-5814P OK	Ceragon Networks	21200	23600	32QAM
FLEXI2316X2A	NOKIA	21200	23600	
HW 23GHP256Q14M90M	HUAWEI	21200	23618	256QAM

Oferta de Referencia para Compartición de Infraestructura Pasiva de Torres Anexo 4
 Anexo 2 Normas Técnicas

IP10-15-C14-4 OK	Ceragon Networks	14500	15350	32QAM
IP10-23-C14-8 OK	Ceragon Networks	21200	23600	256QAM
IP10-23-C28-4 138MB OK	Ceragon Networks	21200	23600	64QAM
IP10-23-C28-5 170MB OK	Ceragon Networks	21200	23600	128QAM
IP10-23-C28-7 199MB OK	Ceragon Networks	21200	23600	256QAM
IP10-23-C50-3 210MB OK	Ceragon Networks	21200	23600	32QAM
IP10-23-C50-4 271MB OK	Ceragon Networks	21200	23600	64QAM
IP10-7-C14-256QAM OK	Ceragon Networks	7100	7900	256QAM
IP10-7-C14-3 OK	Ceragon Networks	7100	7900	32QAM
IP10-7-C28-3 112MB OK	Ceragon Networks	7100	7900	32QAM
IP10-7-C28-5 170MB OK	Ceragon Networks	7100	7900	128QAM
IP10-7-C28-7 200MB	Ceragon Networks	7100	7900	256QAM
IPASO 15G 128QAM 14M OK	NEC	14200	15350	128QAM
IPASO 15G 128QAM 28M OK	NEC	14200	15350	128QAM
IPASO 15G 128QAM 7M OK	NEC	14200	15350	128QAM
IPASO 15G 16QAM 14M OK	NEC	14200	15350	16QAM
IPASO 15G 16QAM 7M OK	NEC	14200	15350	16QAM
IPASO 15G 256QAM 28M OK	NEC	14200	15350	256QAM
IPASO 15G 32QAM 14M OK	NEC	14200	15350	32QAM
IPASO 15G 32QAM 28M OK	NEC	14200	15350	32QAM
IPASO 15G 32QAM 7M OK	NEC	14200	15350	32QAM
IPASO 15G 64QAM 14M OK	NEC	14200	15350	64QAM
IPASO 15G 64QAM 28M OK	NEC	14200	15350	64QAM
IPASO 15G 64QAM 7M OK	NEC	14200	15350	64QAM
IPASO 15G QPSK 14M OK	NEC	14200	15350	QPSK
IPASO 15G QPSK 28M OK	NEC	14200	15350	QPSK
IPASO 15G QPSK 7M OK	NEC	14200	15350	QPSK
IPASO 23G 128QAM 14M OK	NEC	21200	23600	128QAM
IPASO 23G 128QAM 28M OK	NEC	21200	23600	128QAM
IPASO 23G 128QAM 7M OK	NEC	21200	23600	128QAM
IPASO 23G 16QAM 14M OK	NEC	21200	23600	16QAM
IPASO 23G 16QAM 7M OK	NEC	21200	23600	16QAM
IPASO 23G 256QAM 28M OK	NEC	21200	23600	256QAM
IPASO 23G 32QAM 14M OK	NEC	21200	23600	32QAM
IPASO 23G 32QAM 28M OK	NEC	21200	23600	32QAM
IPASO 23G 32QAM 7M OK	NEC	21200	23600	32QAM
IPASO 23G 64QAM 14M OK	NEC	21200	23600	64QAM
IPASO 23G 64QAM 28M OK	NEC	21200	23600	64QAM
IPASO 23G 64QAM 7M OK	NEC	21200	23600	64QAM
IPASO 23G QPSK 14M OK	NEC	21200	23600	QPSK
IPASO 23G QPSK 7M OK	NEC	21200	23600	QPSK
IPASO 7-8G 128QAM 14M OK	NEC	7125	8500	128QAM
IPASO 7-8G 128QAM 28M OK	NEC	7125	8500	128QAM
IPASO 7-8G 128QAM 7M OK	NEC	7125	8500	128QAM
IPASO 7-8G 16QAM 14M OK	NEC	7125	8500	16QAM
IPASO 7-8G 16QAM 28M OK	NEC	7125	8500	16QAM
IPASO 7-8G 16QAM 7M OK	NEC	7125	8500	16QAM
IPASO 7-8G 256QAM 14M OK	NEC	7125	8500	256QAM
IPASO 7-8G 256QAM 28M OK	NEC	7125	8500	256QAM
IPASO 7-8G 32QAM 14M OK	NEC	7125	8500	32QAM
IPASO 7-8G 32QAM 28M OK	NEC	7125	8500	32QAM
IPASO 7-8G 33MB 32QAM 7M OK	NEC	7125	8500	32QAM
IPASO 7-8G 64QAM 14M OK	NEC	7125	8500	64QAM
IPASO 7-8G 64QAM 28M OK	NEC	7125	8500	64QAM
IPASO 7-8G 64QAM 7M OK	NEC	7125	8500	64QAM
IPASO 7-8G QPSK 14M OK	NEC	7125	8500	QPSK
IPASO 7-8G QPSK 28M OK	NEC	7125	8500	QPSK
IPASO 7-8G QPSK 7M OK	NEC	7125	8500	QPSK

Oferta de Referencia para Compartición de Infraestructura Pasiva de Torres Anexo 4
Anexo 2 Normas Técnicas

IPASO15G256Q7M OK	NEC	14200	15350	256QAM
IPASO15G512Q28M OK	NEC	14200	15350	512QAM
IPASO23G256Q7M OK	NEC	21200	23600	256QAM
IPASO23G512Q28M	NEC	21200	23600	512QAM
IPASO400 15G 16QAM 28M OK	NEC	14200	15350	16QAM
IPASO400 23G 16QAM 28M OK	NEC	21200	23600	16QAM
IPASO400 23G 256QAM 14M OK	NEC	21200	23600	256QAM
IPASO7-8G512Q28M	NEC	7125	8500	512QAM
IPASO7-8G512Q28M OK	NEC	7125	8500	512QAM
MICMH15 4E1 K1	HARRIS	14400	15350	4FSK
MICMH23 8E1 K2	HARRIS	21200	23600	
MICMH7 16E1 K2	HARRIS	7110	8750	QPSK
MINI LINK TN15 16QAM 16E1 OK	ERICSSON	14250	15350	16QAM
MINI LINK TN15 16QAM 32E1 OK	ERICSSON	14250	15350	16QAM
MINI LINK TN15 16QAM 46E1 OK	ERICSSON	14250	15350	16QAM
MINI LINK TN15 16QAM 8E1 OK	ERICSSON	14250	15350	16QAM
MINI LINK TN23 16QAM 22E1 OK	ERICSSON	21200	23600	16QAM
MINI LINK TN23 22E1 16QAM OK	ERICSSON	21200	23600	16QAM
MINI LINK TN23 46E1 16QAM OK	ERICSSON	21200	23600	16QAM
MINI LINK TN23 C-QPSK 4E1 OK	ERICSSON	21200	23600	C QPSK
MINI LINK TN7 16QAM 22E1 OK	ERICSSON	7100	7725	16QAM
MINI LINK TN7 16QAM 8E1 OK	ERICSSON	7100	7725	16QAM
MINI LINK TN7 C QPSK 16E1 OK	ERICSSON	7100	7725	C QPSK
MINI LINK TN7 C QPSK 8E1 OK	ERICSSON	7100	7725	C QPSK
MINI LINK TN 7 128QAM 75E1 OK	ERICSSON	7100	7725	128QAM
MINILINK 15E ST 4E1 OK	ERICSSON	14250	15350	C QPSK
MINILINK 15E ST 17E1 OK	ERICSSON	14250	15350	C QPSK
MINILINK 15E ST 8E1 OK	ERICSSON	14250	15350	C QPSK
MINILINK 15E-4E1	ERICSSON	14400	15350	QPSK
ML 7E HP 17E1	ERICSSON	7100	7725	QPSK
ML 7E ST 4E1	ERICSSON	7100	7725	
ML 7E ST 17E1	ERICSSON	7100	7725	
ML TN 7 1N 32E1 16QAM OK	ERICSSON	7100	7725	16QAM
ML TN 15 2X 4E1 ST OK	ERICSSON	14400	15350	C QPSK
ML TN 7G 46E 16QAM OK	ERICSSON	7110	7900	16QAM
ML TN 7 1N 4E1 QPSK OK	ERICSSON	7110	7900	C QPSK
ML TN15 4E1 HP OK	ERICSSON	14400	15350	C QPSK
ML TN15 2N 154S 128 OK	ERICSSON	14400	15350	128QAM
ML TN15 2N 095S 16 OK	ERICSSON	14400	15350	16QAM
ML TN15 2X 095S 16 ST OK	ERICSSON	14400	15350	16QAM
ML TN15 2X 154S 128X ST OK	ERICSSON	14400	15350	128QAM
ML TN15 2X 154S 128 ST OK	ERICSSON	14400	15350	128QAM
ML TN15 2X 154A 128QAM OK	ERICSSON	14400	15350	128QAM
ML TN15 2X 17E1 16 ST OK	ERICSSON	14400	15350	16QAM
ML TN15 2X 17E1 CQPSK ST OK	ERICSSON	14400	15350	C QPSK
ML TN15 2X 47S 4 ST OK	ERICSSON	14400	15350	4QAM
ML TN15 2X 8E1 16 ST OK	ERICSSON	14400	15350	16QAM
ML TN15 2X 8E1 ST OK	ERICSSON	14400	15350	C QPSK
ML TN23 2N SDH 128 ST OK	ERICSSON	21200	23600	128QAM
ML TN23 2X 072S 128 ST OK	ERICSSON	21200	23600	128QAM
ML TN23 2X 154S 128X ST OK	ERICSSON	21200	23600	128QAM
ML TN23 2X 154S 128 ST OK	ERICSSON	21200	23600	128QAM
ML TN23 2X 17E1 ST C OK	ERICSSON	21200	23600	C QPSK
ML TN23 2X 8E1 16 ST OK	ERICSSON	21200	23600	16QAM
ML TN 7 128 2X155 128 X OK	ERICSSON	7100	7725	128QAM
ML15E HP 4E1	ERICSSON	14250	15350	QPSK
ML15E HP 8E1	ERICSSON	14250	15350	
ML15E HP 17E1	ERICSSON	14250	15350	

Oferta de Referencia para Compartición de Infraestructura Pasiva de Torres Anexo 4
Anexo 2 Normas Técnicas

ML15E ST 8E1	ERICSSON	14250	15350	C QPSK
ML15H4X2	ERICSSON	14400	15350	
ML23E ST 2E1	ERICSSON	21200	23600	
ML23E ST 17E1 OK	ERICSSON	21200	23600	C QPSK
ML23E ST 4E1 OK	ERICSSON	21200	23600	C QPSK
ML23E ST 8E1 OK	ERICSSON	21200	23600	C QPSK
ML23M 17E1	ERICSSON	21200	23600	16QAM
ML23 8E1 16QAM OK	ERICSSON	21200	23600	16QAM
MLE 7 17E CQ OK	ERICSSON	7100	7725	
MLHC23 2N 155 16QAM OK	ERICSSON	21200	23600	16QAM
MLINK TN23 16QAM 16E1 OK	ERICSSON	21200	23600	16QAM
MLINK TN23 16QAM 32E1 OK	ERICSSON	21200	23600	16QAM
MLINK TN23 16QAM 8E1 OK	ERICSSON	21200	23600	16QAM
MLINK TN23 CQPSK 16E1 OK	ERICSSON	21200	23600	C QPSK
MLTN 15 2X 200U 512X ST OK	ERICSSON	14400	15350	512QAM
MLTN 15 2 8E1 HP CQ OK	ERICSSON	14250	15350	C QPSK
MLTN 15 32E1 16QAM 2X OK	ERICSSON	14250	15350	16QAM
MLTN 7 2X 095S 16 ST OK	ERICSSON	7110	7900	16QAM
MLTN 7 1N 045S 16 OK	ERICSSON	7110	7900	16QAM
MLTN 7 1N 063T 64 OK	ERICSSON	7110	7900	64QAM
MLTN 7 1N 155 128 OK	ERICSSON	7100	7725	128QAM
MLTN 7 1N 35E1 128 OK	ERICSSON	7100	7725	128QAM
MLTN 7 2X 031T 64 St	ERICSSON	7110	7900	64QAM
MLTN 7 2X 045S 16 OK	ERICSSON	7110	7900	16QAM
MLTN 7 2X 063T 64 ST OK	ERICSSON	7110	7900	64QAM
MLTN 7 2X 095S 16 ST	ERICSSON	7110	7900	16QAM
MLTN 7 2X 138T 64X St	ERICSSON	7110	7900	64QAM
MLTN 7 2X 154S 128 ST OK	ERICSSON	7110	7900	128QAM
MLTN 7 2X 75E1 128 OK	ERICSSON	7100	7725	128QAM
MLTN15 2N 045S 16 OK	ERICSSON	14400	15350	16QAM
MLTN15 2N 155 128Q OK	ERICSSON	14400	15350	128QAM
MLTN15 2XAHA 014 0064 T0A OK	ERICSSON	14400	15350	64QAM
MLTN15 2X 031S 64 ST OK	ERICSSON	14400	15350	64QAM
MLTN15 2X 091A 16 ST OK	ERICSSON	14400	15350	16QAM
MLTN15 2X 32E1 16 ST OK	ERICSSON	14400	15350	16QAM
MLTN15 2X 35E1 128 OK	ERICSSON	14250	15350	128QAM
MLTN23 2X 045S 16 ST OK	ERICSSON	21200	23600	16QAM
MLTN23 2X 35E1 128 OK	ERICSSON	21200	23600	128QAM
MLTN 23 75E1 128QAM OK	ERICSSON	21200	23600	128QAM
MNLTN23 2X 095S 16 ST OK	ERICSSON	21200	23600	16QAM
MNLTN23 2X 17E1 16 ST OK	ERICSSON	21200	23600	16QAM
MNLTN23 2X 32E1 16 ST OK	ERICSSON	21200	23600	16QAM
MNLTN23 2X SDH 128 ST OK	ERICSSON	21200	23600	128QAM
NEO15G16E1S16QA	NEC	14200	15350	16QAM
NEO15G32E1S16QA	NEC	14200	15350	16QAM
NEO15G4E1S16QAM	NEC	14200	15350	16QAM
NEO15G8E1S16QAM	NEC	14200	15350	16QAM
NEO23G155M128QA	NEC	21200	23600	128QAM
NEO23G16E1S16QA	NEC	21200	23600	16QAM
NEO23G32E1S16QA	NEC	21200	23600	16QAM
NEO23G48E1S32QA	NEC	21200	23600	32QAM
NEO23G8E1S16QAM	NEC	21200	23600	16QAM
NEO7G16E1S16QAM	NEC	7125	8500	16QAM
NEO8G16E1S16QAM	NEC	7125	8500	16QAM
NEO8G32E1S16QAM	NEC	7125	8500	16QAM
NEO8G48E1S32QAM	NEC	7125	8500	32QAM
NEO8GH8E1S16QAM	NEC	7125	8500	16QAM
NEOC 15G 16E1 16QAM OK	NEC	14200	15350	16QAM

Oferta de Referencia para Compartición de Infraestructura Pasiva de Torres Anexo 4
 Anexo 2 Normas Técnicas

NEO C 15G 10E1 16QAM OK	NEC	14200	15350	16QAM
NEO C 15G 20E1 16QAM OK	NEC	14200	15350	16QAM
NEO C 15G 20E1 4QPSK OK	NEC	14200	15350	C QPSK
NEO C 15G 5E1 16QAM OK	NEC	14200	15350	16QAM
NEO C 15G 5E1 QPSK OK	NEC	14200	15350	4PSK
NEO C 23G 10E1 16QAM OK	NEC	21200	23600	16QAM
NEO C 23G 20E1 16QAM OK	NEC	21200	23600	16QAM
NEO C 23G 20E1 QPSK OK	NEC	21200	23600	QPSK
NEO C 23G 5E1 16QAM OK	NEC	21200	23600	16QAM
NEO C 23G 5E1 QPSK OK	NEC	21200	23600	QPSK
NEO C 7-8G 10E1 16QAM OK	NEC	7125	8500	16QAM
NEO C 7-8G 10E1 QPSK OK	NEC	7125	8500	QPSK
NEO C 7-8G 20E1 16QAM OK	NEC	7125	8500	16QAM
NEO C 7-8G 20E1 QPSK OK	NEC	7125	8500	QPSK
NEO C 7-8G 5E1 16QAM OK	NEC	7125	8500	16QAM
NEO C 7-8G 5E1 QPSK OK	NEC	7125	8500	QPSK
NEO C 7-8G 80MB OK	NEC	7125	8500	16QAM
NERA23 1XSTM1 CITYLINK OK	Nera	21200	23600	32 TCM
NERA23 2XSTM1 OK	Nera	21200	23600	32 TCM
P-LINK15 16E1 OK	NEC	14500	15350	4PSK
P-LINK15 4E1 OK	NEC	14500	15350	4PSK
P-LINK15 8E1 OK	NEC	14500	15350	4PSK
P-LINK23 16E1 OK	NEC	21200	23600	4PSK
P-LINK23 4E1 OK	NEC	21200	23600	4PSK
P-LINK23 STM-1 OK	NEC	21200	23600	128QAM
PAS15G 17E1	NEC	14500	15350	4DPSK
PAS15G 4E1	NEC	14500	15350	
PAS15G 8E1	NEC	14500	15350	QPSK
PAS23G 17E1	NEC	21200	23600	
PAS23G 4E1	NEC	21200	23600	QPSK
PAS23G 8E1	NEC	21200	23600	
PAS7G 17E1	NEC	7125	7725	4DPSK
PAS7G 4E1	NEC	7125	7725	
PAS7G 8E1	NEC	7125	7725	
PASOLINKMX7G10E1 QPSK	NEC	7125	7725	QPSK
PASOLINKMX7G10MB OK	NEC	7125	7725	16QAM
PASOLINKMX7G40MB	NEC	7125	7725	16QAM
PASOLINKMX7G80MB OK	NEC	7125	7725	16QAM
PASOMX15G10MQPSK OK	NEC	14500	15350	QPSK
PASONEO 15G 10E1 16QAM OK	NEC	14200	15350	16QAM
PASONEO 15G 10E1 4PSK	NEC	14200	15350	QPSK
PASONEO 15G 20E1 16QAM OK	NEC	14200	15350	16QAM
PASONEO 15G 20E1 4PSK	NEC	14200	15350	QPSK
PASONEO 15G 40E1 16QAM OK	NEC	14200	15350	16QAM
PASONEO 15G 48E1 32QAM OK	NEC	14200	15350	32QAM
PASONEO 15G 5E1 16QAM OK	NEC	14200	15350	16QAM
PASONEO 15G 5E1 QPSK OK	NEC	14200	15350	QPSK
PASONEO 23G 10E1 16QAM OK	NEC	21200	23600	16QAM
PASONEO 23G 10E1 OK	NEC	21200	23600	4PSK
PASONEO 23G 20E1 16QAM	NEC	21200	23600	16QAM
PASONEO 23G 20E1 16QAM OK	NEC	21200	23600	16QAM
PASONEO 23G 20E1 QPSK OK	NEC	21200	23600	4PSK
PASONEO 23G 40E1	NEC	21200	23600	16QAM
PASONEO 23G 40E1 16QAM OK	NEC	21200	23600	16QAM
PASONEO 23G 48E1 32QAM OK	NEC	21200	23600	32QAM
PASONEO 23G 5E1 16QAM OK	NEC	21200	23600	16QAM
PASONEO 23G 5E1 4PSK OK	NEC	21200	23600	QPSK

Oferta de Referencia para Compartición de Infraestructura Pasiva de Torres Anexo 4
Anexo 2 Normas Técnicas

PASONEO_23G_STM-1_128QAM_OK	NEC	21200	23600	128QAM
PASONEO 7-8G 10E1 16QAM OK	NEC	7125	8500	16QAM
PASONEO 7-8G 10E1 OK	NEC	7125	8500	4PSK
PASONEO 7-8G 20E1	NEC	7125	8500	QPSK
PASONEO 7-8G 20E1 16QAM OK	NEC	7125	8500	16QAM
PASONEO 7-8G 40E1 16QAM OK	NEC	7125	8500	16QAM
PASONEO 7-8G 48E1 32QAM OK	NEC	7125	8500	32QAM
PASONEO 7-8G 5E1 16QAM OK	NEC	7125	8500	16QAM
PASONEO 7-8G 5E1 4PSK OK	NEC	7125	8500	4PSK
PASONEO 7-8G STM-1 OK	NEC	7125	8500	128QAM
PASONEO 7-8G STM-1 XPIC OK	NEC	7125	8500	128QAM
PLINKMX15G2016QAM	NEC	14500	15350	16QAM
PLINKMX15G20ED	NEC	14500	15350	QPSK
PLINKMX15G20M16QAM OK	NEC	14500	15350	16QAM
PLINKMX15G40ED	NEC	14500	15350	16QAM
PLINKMX15G40M16QAM OK	NEC	14500	15350	16QAM
PLINKMX15G80ED	NEC	14500	15350	16QAM
PLINKMX15G80M16QAM OK	NEC	14500	15350	16QAM
PLINKMX23G20M16QAM OK	NEC	21200	23600	16QAM
PLINKMX23G40ED	NEC	21200	23600	16QAM
PLINKMX23G40M16QAM OK	NEC	21200	23600	16QAM
PLINKMX23G80ED	NEC	21200	23600	16QAM
PLINKMX23G80M16QAM OK	NEC	21200	23600	16QAM
PLINKMX8G20M16QAM OK	NEC	7100	8500	16QAM
PNEO 15G STM-1 XPIC OK	NEC	14200	15350	128QAM
PV4 15G 16E1 34MB OK	NEC	14500	15350	4PSK
PV4 15G 2E1 4MB	NEC	14500	15350	QPSK
PV4 15G 4E1 8MB OK	NEC	14500	15350	QPSK
PV4 15G 8E1 17MB OK	NEC	14500	15350	4PSK
PV4 23G 16E1 34MB OK	NEC	21200	23600	4PSK
PV4 23G 4E1 8MB OK	NEC	21200	23600	4PSK
PV4 23G 8E1 17MB	NEC	21200	23600	4PSK
PV4 23G 8E1 17MB OK	NEC	21200	23600	4PSK
PV4 7-8G 16E1 34MB OK	NEC	7125	8500	QPSK
PV4 7-8G 4E1 8MB OK	NEC	7125	8500	4PSK
PV4 7-8G 8E1 17MB OK	NEC	7125	8500	4PSK
SIEMENS15 STM1	SIEMENS	14500	15350	
SRA 4 HD-7 WD SIEMENS	SIEMENS	7100	7700	128QAM
TN 15 2X 115U 32X St	ERICSSON	14400	15350	32QAM
TN 7 2X 115U 32X ST OK	ERICSSON	7110	7900	32QAM
TN 07 2XAHA 028 256 T0A	ERICSSON	7110	7900	256QAM
TN 15 2N 072S 128 OK	ERICSSON	14400	15350	128QAM
TN 15 2X 054U 32X ST OK	ERICSSON	14400	15350	32QAM
TN 15 2X 045S 16 ST OK	ERICSSON	14400	15350	16QAM
TN 15 2X 072 S 128 ST OK	ERICSSON	14400	15350	128QAM
TN 23 2X 115U 32X ST OK	ERICSSON	21200	23600	32QAM
TN 23 2X 200U 512X ST OK	ERICSSON	21200	23600	512QAM
TN 23 2X 063T 64 ST OK	ERICSSON	21200	23600	64QAM
TN 7 2X 072S 128 ST OK	ERICSSON	7110	7900	128QAM
TN 7 1N 134T 64X	ERICSSON	7110	7900	64QAM
TN 7 2X 160T 128X St	ERICSSON	7110	7900	128QAM
TN 7 2X 47M 4QAM ST	ERICSSON	7110	7900	4QAM
TN075ASA0287T0A	ERICSSON	7110	7900	128QAM
TN075ASA0287T0A	ERICSSON	7110	7900	128QAM
TN235AHA0287T0A	ERICSSON	21200	23600	128QAM
TN235ASA0287T0A	ERICSSON	21200	23600	128QAM
TN 15 2X 035S 128 ST OK	ERICSSON	14400	15350	128QAM

Oferta de Referencia para Compartición de Infraestructura Pasiva de Torres Anexo 4
Anexo 2 Normas Técnicas

TN 7 2X AHA 028 0016 T2C 41E1	ERICSSON	7110	7900	16QAM
TN 7 2XASA 28 0016-44E1	ERICSSON	7110	7900	16QAM

Oferta de Referencia para Compartición de Infraestructura Pasiva de Torres Anexo 4
 Anexo 2 Normas Técnicas

Banda GHz	Concesionario	Frec. Menor (MHz)	Frec. Mayor (MHz)	Sep Duplex (MHz)
7 GHz	Bestel	7126.25	7287.25	161
7 GHz	Bestel	7128	7289	161
7 GHz	Bestel	7129.75	7290.75	161
7 GHz	Bestel	7131.5	7292.5	161
7 GHz	Bestel	7133.25	7294.25	161
7 GHz	Bestel	7135	7296	161
7 GHz	Bestel	7136.75	7297.75	161
7 GHz	Bestel	7138.5	7299.5	161
7 GHz	Bestel	7140.25	7301.25	161
7 GHz	Bestel	7142	7303	161
7 GHz	Bestel	7143.75	7304.75	161
7 GHz	Bestel	7145.5	7306.5	161
7 GHz	Bestel	7147.25	7308.25	161
7 GHz	Bestel	7149	7310	161
7 GHz	Bestel	7150.75	7311.75	161
7 GHz	Telcel	7154.25	7315.25	161
7 GHz	Telcel	7156	7317	161
7 GHz	Telcel	7157.75	7318.75	161
7 GHz	Telcel	7159.5	7320.5	161
7 GHz	Telcel	7161.25	7322.25	161
7 GHz	Telcel	7163	7324	161
7 GHz	Telcel	7164.75	7325.75	161
7 GHz	Telcel	7166.5	7327.5	161
7 GHz	Telcel	7168.25	7329.25	161
7 GHz	Telcel	7170	7331	161
7 GHz	Telcel	7171.75	7332.75	161
7 GHz	Telcel	7173.5	7334.5	161
7 GHz	Telcel	7175.25	7336.25	161
7 GHz	Telcel	7177	7338	161
7 GHz	Telcel	7178.75	7339.75	161
7 GHz	Unefon	7182.25	7343.25	161
7 GHz	Unefon	7184	7345	161
7 GHz	Unefon	7185.75	7346.75	161
7 GHz	Unefon	7187.5	7348.5	161
7 GHz	Unefon	7189.25	7350.25	161
7 GHz	Unefon	7191	7352	161
7 GHz	Unefon	7192.75	7353.75	161
7 GHz	Unefon	7194.5	7355.5	161
7 GHz	Unefon	7196.25	7357.25	161
7 GHz	Unefon	7198	7359	161
7 GHz	Unefon	7199.75	7360.75	161
7 GHz	Unefon	7201.5	7362.5	161
7 GHz	Unefon	7203.25	7364.25	161
7 GHz	Unefon	7205	7366	161
7 GHz	Unefon	7206.75	7367.75	161
7 GHz	Unefon	7208.5	7369.5	161
7 GHz	Unefon	7210.25	7371.25	161
7 GHz	Unefon	7212	7373	161
7 GHz	Unefon	7213.75	7374.75	161
7 GHz	Unefon	7215.5	7376.5	161
7 GHz	Unefon	7217.25	7378.25	161
7 GHz	Unefon	7219	7380	161

Oferta de Referencia para Compartición de Infraestructura Pasiva de Torres Anexo 4
 Anexo 2 Normas Técnicas

7 GHz	Unefon	7220.75	7381.75	161
7 GHz	Unefon	7222.5	7383.5	161
7 GHz	Unefon	7224.25	7385.25	161
7 GHz	Unefon	7226	7387	161
7 GHz	Unefon	7227.75	7388.75	161
7 GHz	Unefon	7229.5	7390.5	161
7 GHz	Unefon	7231.25	7392.25	161
7 GHz	Unefon	7233	7394	161
7 GHz	Unefon	7234.75	7395.75	161
7 GHz	Axtel	7454.25	7615.25	161
7 GHz	Axtel	7456	7617	161
7 GHz	Axtel	7457.75	7618.75	161
7 GHz	Axtel	7459.5	7620.5	161
7 GHz	Axtel	7461.25	7622.25	161
7 GHz	Axtel	7463	7624	161
7 GHz	Axtel	7464.75	7625.75	161
7 GHz	Axtel	7466.5	7627.5	161
7 GHz	Axtel	7468.25	7629.25	161
7 GHz	Axtel	7470	7631	161
7 GHz	Axtel	7471.75	7632.75	161
7 GHz	Axtel	7473.5	7634.5	161
7 GHz	Axtel	7475.25	7636.25	161
7 GHz	Axtel	7477	7638	161
7 GHz	Axtel	7478.75	7639.75	161
7 GHz	Alestra	7482.25	7643.25	161
7 GHz	Alestra	7484	7645	161
7 GHz	Alestra	7485.75	7646.75	161
7 GHz	Alestra	7487.5	7648.5	161
7 GHz	Alestra	7489.25	7650.25	161
7 GHz	Alestra	7491	7652	161
7 GHz	Alestra	7492.75	7653.75	161
7 GHz	Alestra	7494.5	7655.5	161
7 GHz	Alestra	7496.25	7657.25	161
7 GHz	Alestra	7498	7659	161
7 GHz	Alestra	7499.75	7660.75	161
7 GHz	Alestra	7501.5	7662.5	161
7 GHz	Alestra	7503.25	7664.25	161
7 GHz	Alestra	7505	7666	161
7 GHz	Alestra	7506.75	7667.75	161
7 GHz	Telefonica	7510.25	7671.25	161
7 GHz	Telefonica	7512	7673	161
7 GHz	Telefonica	7513.75	7674.75	161
7 GHz	Telefonica	7515.5	7676.5	161
7 GHz	Telefonica	7517.25	7678.25	161
7 GHz	Telefonica	7519	7680	161
7 GHz	Telefonica	7520.75	7681.75	161
7 GHz	Telefonica	7522.5	7683.5	161
7 GHz	Telefonica	7524.25	7685.25	161
7 GHz	Telefonica	7526	7687	161
7 GHz	Telefonica	7527.75	7688.75	161
7 GHz	Telefonica	7529.5	7690.5	161
7 GHz	Telefonica	7531.25	7692.25	161
7 GHz	Telefonica	7533	7694	161

Oferta de Referencia para Compartición de Infraestructura Pasiva de Torres Anexo 4

Anexo 2 Normas Técnicas

7 GHz	Telefonica	7534.75	7695.75	161
7 GHz	Telefonica	7536.5	7697.5	161
7 GHz	Telefonica	7538.25	7699.25	161
7 GHz	Telefonica	7540	7701	161
7 GHz	Telefonica	7541.75	7702.75	161
7 GHz	Telefonica	7543.5	7704.5	161
7 GHz	Telefonica	7545.25	7706.25	161
7 GHz	Telefonica	7547	7708	161
7 GHz	Telefonica	7548.75	7709.75	161
7 GHz	Telefonica	7550.5	7711.5	161
7 GHz	Telefonica	7552.25	7713.25	161
7 GHz	Telefonica	7554	7715	161
7 GHz	Telefonica	7555.75	7716.75	161
7 GHz	Telefonica	7557.5	7718.5	161
7 GHz	Telefonica	7559.25	7720.25	161
7 GHz	Telefonica	7561	7722	161
7 GHz	Telefonica	7562.75	7723.75	161
15 GHz (728)	Telmex	14502.75	15230.75	728
15 GHz (728)	Telmex	14504.5	15232.5	728
15 GHz (728)	Telmex	14506.25	15234.25	728
15 GHz (728)	Telmex	14508	15236	728
15 GHz (728)	Telmex	14509.75	15237.75	728
15 GHz (728)	Telmex	14511.5	15239.5	728
15 GHz (728)	Telmex	14513.25	15241.25	728
15 GHz (728)	Telmex	14515	15243	728
15 GHz (728)	Telmex	14516.75	15244.75	728
15 GHz (728)	Telmex	14518.5	15246.5	728
15 GHz (728)	Telmex	14520.25	15248.25	728
15 GHz (728)	Telmex	14522	15250	728
15 GHz (728)	Telmex	14523.75	15251.75	728
15 GHz (728)	Telmex	14525.5	15253.5	728
15 GHz (728)	Telmex	14527.25	15255.25	728
15 GHz (728)	Telcel	14530.75	15258.75	728
15 GHz (728)	Telcel	14532.5	15260.5	728
15 GHz (728)	Telcel	14534.25	15262.25	728
15 GHz (728)	Telcel	14536	15264	728
15 GHz (728)	Telcel	14537.75	15265.75	728
15 GHz (728)	Telcel	14539.5	15267.5	728
15 GHz (728)	Telcel	14541.25	15269.25	728
15 GHz (728)	Telcel	14543	15271	728
15 GHz (728)	Telcel	14544.75	15272.75	728
15 GHz (728)	Telcel	14546.5	15274.5	728
15 GHz (728)	Telcel	14548.25	15276.25	728
15 GHz (728)	Telcel	14550	15278	728
15 GHz (728)	Telcel	14551.75	15279.75	728
15 GHz (728)	Telcel	14553.5	15281.5	728
15 GHz (728)	Telcel	14555.25	15283.25	728
15 GHz (728)	Marcatel	14558.75	15286.75	728
15 GHz (728)	Marcatel	14560.5	15288.5	728
15 GHz (728)	Marcatel	14562.25	15290.25	728
15 GHz (728)	Marcatel	14564	15292	728
15 GHz (728)	Marcatel	14565.75	15293.75	728
15 GHz (728)	Marcatel	14567.5	15295.5	728

Oferta de Referencia para Compartición de Infraestructura Pasiva de Torres Anexo 4
 Anexo 2 Normas Técnicas

15 GHz (728)	Marcatel	14569.25	15297.25	728
15 GHz (728)	Marcatel	14571	15299	728
15 GHz (728)	Marcatel	14572.75	15300.75	728
15 GHz (728)	Marcatel	14574.5	15302.5	728
15 GHz (728)	Marcatel	14576.25	15304.25	728
15 GHz (728)	Marcatel	14578	15306	728
15 GHz (728)	Marcatel	14579.75	15307.75	728
15 GHz (728)	Marcatel	14581.5	15309.5	728
15 GHz (728)	Marcatel	14583.25	15311.25	728
15 GHz (315)	Axtel	14649.75	14964.75	315
15 GHz (315)	Axtel	14651.5	14966.5	315
15 GHz (315)	Axtel	14653.25	14968.25	315
15 GHz (315)	Axtel	14655	14970	315
15 GHz (315)	Axtel	14656.75	14971.75	315
15 GHz (315)	Axtel	14658.5	14973.5	315
15 GHz (315)	Axtel	14660.25	14975.25	315
15 GHz (315)	Axtel	14662	14977	315
15 GHz (315)	Axtel	14663.75	14978.75	315
15 GHz (315)	Axtel	14665.5	14980.5	315
15 GHz (315)	Axtel	14667.25	14982.25	315
15 GHz (315)	Axtel	14669	14984	315
15 GHz (315)	Axtel	14670.75	14985.75	315
15 GHz (315)	Axtel	14672.5	14987.5	315
15 GHz (315)	Axtel	14674.25	14989.25	315
15 GHz (315)	Axtel	14676	14991	315
15 GHz (315)	Axtel	14677.75	14992.75	315
15 GHz (315)	Axtel	14679.5	14994.5	315
15 GHz (315)	Axtel	14681.25	14996.25	315
15 GHz (315)	Axtel	14683	14998	315
15 GHz (315)	Axtel	14684.75	14999.75	315
15 GHz (315)	Axtel	14686.5	15001.5	315
15 GHz (315)	Axtel	14688.25	15003.25	315
15 GHz (315)	Axtel	14690	15005	315
15 GHz (315)	Axtel	14691.75	15006.75	315
15 GHz (315)	Axtel	14693.5	15008.5	315
15 GHz (315)	Axtel	14695.25	15010.25	315
15 GHz (315)	Axtel	14697	15012	315
15 GHz (315)	Axtel	14698.75	15013.75	315
15 GHz (315)	Axtel	14700.5	15015.5	315
15 GHz (315)	Axtel	14702.25	15017.25	315
15 GHz (315)	Alestra	14705.75	15020.75	315
15 GHz (315)	Alestra	14707.5	15022.5	315
15 GHz (315)	Alestra	14709.25	15024.25	315
15 GHz (315)	Alestra	14711	15026	315
15 GHz (315)	Alestra	14712.75	15027.75	315
15 GHz (315)	Alestra	14714.5	15029.5	315
15 GHz (315)	Alestra	14716.25	15031.25	315
15 GHz (315)	Alestra	14718	15033	315
15 GHz (315)	Alestra	14719.75	15034.75	315
15 GHz (315)	Alestra	14721.5	15036.5	315
15 GHz (315)	Alestra	14723.25	15038.25	315
15 GHz (315)	Alestra	14725	15040	315
15 GHz (315)	Alestra	14726.75	15041.75	315

Oferta de Referencia para Compartición de Infraestructura Pasiva de Torres Anexo 4
 Anexo 2 Normas Técnicas

15 GHz (315)	Alestra	14728.5	15043.5	315
15 GHz (315)	Alestra	14730.25	15045.25	315
15 GHz (315)	Axtel	14733.75	15048.75	315
15 GHz (315)	Axtel	14735.5	15050.5	315
15 GHz (315)	Axtel	14737.25	15052.25	315
15 GHz (315)	Axtel	14739	15054	315
15 GHz (315)	Axtel	14740.75	15055.75	315
15 GHz (315)	Axtel	14742.5	15057.5	315
15 GHz (315)	Axtel	14744.25	15059.25	315
15 GHz (315)	Axtel	14746	15061	315
15 GHz (315)	Axtel	14747.75	15062.75	315
15 GHz (315)	Axtel	14749.5	15064.5	315
15 GHz (315)	Axtel	14751.25	15066.25	315
15 GHz (315)	Axtel	14753	15068	315
15 GHz (315)	Axtel	14754.75	15069.75	315
15 GHz (315)	Axtel	14756.5	15071.5	315
15 GHz (315)	Axtel	14758.25	15073.25	315
15 GHz (315)	Iusacell	14761.75	15076.75	315
15 GHz (315)	Iusacell	14763.5	15078.5	315
15 GHz (315)	Iusacell	14765.25	15080.25	315
15 GHz (315)	Iusacell	14767	15082	315
15 GHz (315)	Iusacell	14768.75	15083.75	315
15 GHz (315)	Iusacell	14770.5	15085.5	315
15 GHz (315)	Iusacell	14772.25	15087.25	315
15 GHz (315)	Iusacell	14774	15089	315
15 GHz (315)	Iusacell	14775.75	15090.75	315
15 GHz (315)	Iusacell	14777.5	15092.5	315
15 GHz (315)	Iusacell	14779.25	15094.25	315
15 GHz (315)	Iusacell	14781	15096	315
15 GHz (315)	Iusacell	14782.75	15097.75	315
15 GHz (315)	Iusacell	14784.5	15099.5	315
15 GHz (315)	Iusacell	14786.25	15101.25	315
15 GHz (315)	Maxcom	14789.75	15104.75	315
15 GHz (315)	Maxcom	14791.5	15106.5	315
15 GHz (315)	Maxcom	14793.25	15108.25	315
15 GHz (315)	Maxcom	14795	15110	315
15 GHz (315)	Maxcom	14796.75	15111.75	315
15 GHz (315)	Maxcom	14798.5	15113.5	315
15 GHz (315)	Maxcom	14800.25	15115.25	315
15 GHz (315)	Maxcom	14802	15117	315
15 GHz (315)	Maxcom	14803.75	15118.75	315
15 GHz (315)	Maxcom	14805.5	15120.5	315
15 GHz (315)	Maxcom	14807.25	15122.25	315
15 GHz (315)	Maxcom	14809	15124	315
15 GHz (315)	Maxcom	14810.75	15125.75	315
15 GHz (315)	Maxcom	14812.5	15127.5	315
15 GHz (315)	Maxcom	14814.25	15129.25	315
15 GHz (315)	Maxcom	14816	15131	315
15 GHz (315)	Maxcom	14817.75	15132.75	315
15 GHz (315)	Maxcom	14819.5	15134.5	315
15 GHz (315)	Maxcom	14821.25	15136.25	315
15 GHz (315)	Maxcom	14823	15138	315
15 GHz (315)	Maxcom	14824.75	15139.75	315

Oferta de Referencia para Compartición de Infraestructura Pasiva de Torres Anexo 4

Anexo 2 Normas Técnicas

15 GHz (315)	Maxcom	14826.5	15141.5	315
15 GHz (315)	Maxcom	14828.25	15143.25	315
15 GHz (315)	Maxcom	14830	15145	315
15 GHz (315)	Maxcom	14831.75	15146.75	315
15 GHz (315)	Maxcom	14833.5	15148.5	315
15 GHz (315)	Maxcom	14835.25	15150.25	315
15 GHz (315)	Maxcom	14837	15152	315
15 GHz (315)	Maxcom	14838.75	15153.75	315
15 GHz (315)	Maxcom	14840.5	15155.5	315
15 GHz (315)	Maxcom	14842.25	15157.25	315
23 GHz (1232)	Union Telefonica	21229.25	22461.25	1232
23 GHz (1232)	Union Telefonica	21231	22463	1232
23 GHz (1232)	Union Telefonica	21232.75	22464.75	1232
23 GHz (1232)	Union Telefonica	21234.5	22466.5	1232
23 GHz (1232)	Union Telefonica	21236.25	22468.25	1232
23 GHz (1232)	Union Telefonica	21238	22470	1232
23 GHz (1232)	Union Telefonica	21239.75	22471.75	1232
23 GHz (1232)	Union Telefonica	21241.5	22473.5	1232
23 GHz (1232)	Union Telefonica	21243.25	22475.25	1232
23 GHz (1232)	Union Telefonica	21245	22477	1232
23 GHz (1232)	Union Telefonica	21246.75	22478.75	1232
23 GHz (1232)	Union Telefonica	21248.5	22480.5	1232
23 GHz (1232)	Union Telefonica	21250.25	22482.25	1232
23 GHz (1232)	Union Telefonica	21252	22484	1232
23 GHz (1232)	Union Telefonica	21253.75	22485.75	1232
23 GHz (1232)	Maxcom	21257.25	22489.25	1232
23 GHz (1232)	Maxcom	21259	22491	1232
23 GHz (1232)	Maxcom	21260.75	22492.75	1232
23 GHz (1232)	Maxcom	21262.5	22494.5	1232
23 GHz (1232)	Maxcom	21264.25	22496.25	1232
23 GHz (1232)	Maxcom	21266	22498	1232
23 GHz (1232)	Maxcom	21267.75	22499.75	1232
23 GHz (1232)	Maxcom	21269.5	22501.5	1232
23 GHz (1232)	Maxcom	21271.25	22503.25	1232
23 GHz (1232)	Maxcom	21273	22505	1232
23 GHz (1232)	Maxcom	21274.75	22506.75	1232
23 GHz (1232)	Maxcom	21276.5	22508.5	1232
23 GHz (1232)	Maxcom	21278.25	22510.25	1232
23 GHz (1232)	Maxcom	21280	22512	1232
23 GHz (1232)	Maxcom	21281.75	22513.75	1232
23 GHz (1232)	Maxcom	21285.25	22517.25	1232
23 GHz (1232)	Maxcom	21287	22519	1232
23 GHz (1232)	Maxcom	21288.75	22520.75	1232
23 GHz (1232)	Maxcom	21290.5	22522.5	1232
23 GHz (1232)	Maxcom	21292.25	22524.25	1232
23 GHz (1232)	Maxcom	21294	22526	1232
23 GHz (1232)	Maxcom	21295.75	22527.75	1232
23 GHz (1232)	Maxcom	21297.5	22529.5	1232
23 GHz (1232)	Maxcom	21299.25	22531.25	1232
23 GHz (1232)	Maxcom	21301	22533	1232
23 GHz (1232)	Maxcom	21302.75	22534.75	1232
23 GHz (1232)	Maxcom	21304.5	22536.5	1232
23 GHz (1232)	Maxcom	21306.25	22538.25	1232

Oferta de Referencia para Compartición de Infraestructura Pasiva de Torres Anexo 4

Anexo 2 Normas Técnicas

23 GHz (1232)	Maxcom	21308	22540	1232
23 GHz (1232)	Maxcom	21309.75	22541.75	1232
23 GHz (1232)	Maxcom	21311.5	22543.5	1232
23 GHz (1232)	Maxcom	21313.25	22545.25	1232
23 GHz (1232)	Maxcom	21315	22547	1232
23 GHz (1232)	Maxcom	21316.75	22548.75	1232
23 GHz (1232)	Maxcom	21318.5	22550.5	1232
23 GHz (1232)	Maxcom	21320.25	22552.25	1232
23 GHz (1232)	Maxcom	21322	22554	1232
23 GHz (1232)	Maxcom	21323.75	22555.75	1232
23 GHz (1232)	Maxcom	21325.5	22557.5	1232
23 GHz (1232)	Maxcom	21327.25	22559.25	1232
23 GHz (1232)	Maxcom	21329	22561	1232
23 GHz (1232)	Maxcom	21330.75	22562.75	1232
23 GHz (1232)	Maxcom	21332.5	22564.5	1232
23 GHz (1232)	Maxcom	21334.25	22566.25	1232
23 GHz (1232)	Maxcom	21336	22568	1232
23 GHz (1232)	Maxcom	21337.75	22569.75	1232
23 GHz (1232)	Axtel	21341.25	22573.25	1232
23 GHz (1232)	Axtel	21343	22575	1232
23 GHz (1232)	Axtel	21344.75	22576.75	1232
23 GHz (1232)	Axtel	21346.5	22578.5	1232
23 GHz (1232)	Axtel	21348.25	22580.25	1232
23 GHz (1232)	Axtel	21350	22582	1232
23 GHz (1232)	Axtel	21351.75	22583.75	1232
23 GHz (1232)	Axtel	21353.5	22585.5	1232
23 GHz (1232)	Axtel	21355.25	22587.25	1232
23 GHz (1232)	Axtel	21357	22589	1232
23 GHz (1232)	Axtel	21358.75	22590.75	1232
23 GHz (1232)	Axtel	21360.5	22592.5	1232
23 GHz (1232)	Axtel	21362.25	22594.25	1232
23 GHz (1232)	Axtel	21364	22596	1232
23 GHz (1232)	Axtel	21365.75	22597.75	1232
23 GHz (1232)	Axtel	21369.25	22601.25	1232
23 GHz (1232)	Axtel	21371	22603	1232
23 GHz (1232)	Axtel	21372.75	22604.75	1232
23 GHz (1232)	Axtel	21374.5	22606.5	1232
23 GHz (1232)	Axtel	21376.25	22608.25	1232
23 GHz (1232)	Axtel	21378	22610	1232
23 GHz (1232)	Axtel	21379.75	22611.75	1232
23 GHz (1232)	Axtel	21381.5	22613.5	1232
23 GHz (1232)	Axtel	21383.25	22615.25	1232
23 GHz (1232)	Axtel	21385	22617	1232
23 GHz (1232)	Axtel	21386.75	22618.75	1232
23 GHz (1232)	Axtel	21388.5	22620.5	1232
23 GHz (1232)	Axtel	21390.25	22622.25	1232
23 GHz (1232)	Axtel	21392	22624	1232
23 GHz (1232)	Axtel	21393.75	22625.75	1232
23 GHz (1232)	Axtel	21395.5	22627.5	1232
23 GHz (1232)	Axtel	21397.25	22629.25	1232
23 GHz (1232)	Axtel	21399	22631	1232
23 GHz (1232)	Axtel	21400.75	22632.75	1232
23 GHz (1232)	Axtel	21402.5	22634.5	1232

Oferta de Referencia para Compartición de Infraestructura Pasiva de Torres Anexo 4
 Anexo 2 Normas Técnicas

23 GHz (1232)	Axtel	21404.25	22636.25	1232
23 GHz (1232)	Axtel	21406	22638	1232
23 GHz (1232)	Axtel	21407.75	22639.75	1232
23 GHz (1232)	Axtel	21409.5	22641.5	1232
23 GHz (1232)	Axtel	21411.25	22643.25	1232
23 GHz (1232)	Axtel	21413	22645	1232
23 GHz (1232)	Axtel	21414.75	22646.75	1232
23 GHz (1232)	Axtel	21416.5	22648.5	1232
23 GHz (1232)	Axtel	21418.25	22650.25	1232
23 GHz (1232)	Axtel	21420	22652	1232
23 GHz (1232)	Axtel	21421.75	22653.75	1232
23 GHz (1232)	Bestel	21425.25	22657.25	1232
23 GHz (1232)	Bestel	21427	22659	1232
23 GHz (1232)	Bestel	21428.75	22660.75	1232
23 GHz (1232)	Bestel	21430.5	22662.5	1232
23 GHz (1232)	Bestel	21432.25	22664.25	1232
23 GHz (1232)	Bestel	21434	22666	1232
23 GHz (1232)	Bestel	21435.75	22667.75	1232
23 GHz (1232)	Bestel	21437.5	22669.5	1232
23 GHz (1232)	Bestel	21439.25	22671.25	1232
23 GHz (1232)	Bestel	21441	22673	1232
23 GHz (1232)	Bestel	21442.75	22674.75	1232
23 GHz (1232)	Bestel	21444.5	22676.5	1232
23 GHz (1232)	Bestel	21446.25	22678.25	1232
23 GHz (1232)	Bestel	21448	22680	1232
23 GHz (1232)	Bestel	21449.75	22681.75	1232
23 GHz (1232)	Megacable	21453.25	22685.25	1232
23 GHz (1232)	Megacable	21455	22687	1232
23 GHz (1232)	Megacable	21456.75	22688.75	1232
23 GHz (1232)	Megacable	21458.5	22690.5	1232
23 GHz (1232)	Megacable	21460.25	22692.25	1232
23 GHz (1232)	Megacable	21462	22694	1232
23 GHz (1232)	Megacable	21463.75	22695.75	1232
23 GHz (1232)	Megacable	21465.5	22697.5	1232
23 GHz (1232)	Megacable	21467.25	22699.25	1232
23 GHz (1232)	Megacable	21469	22701	1232
23 GHz (1232)	Megacable	21470.75	22702.75	1232
23 GHz (1232)	Megacable	21472.5	22704.5	1232
23 GHz (1232)	Megacable	21474.25	22706.25	1232
23 GHz (1232)	Megacable	21476	22708	1232
23 GHz (1232)	Megacable	21477.75	22709.75	1232
23 GHz (1232)	Telefonica	21481.25	22713.25	1232
23 GHz (1232)	Telefonica	21483	22715	1232
23 GHz (1232)	Telefonica	21484.75	22716.75	1232
23 GHz (1232)	Telefonica	21486.5	22718.5	1232
23 GHz (1232)	Telefonica	21488.25	22720.25	1232
23 GHz (1232)	Telefonica	21490	22722	1232
23 GHz (1232)	Telefonica	21491.75	22723.75	1232
23 GHz (1232)	Telefonica	21493.5	22725.5	1232
23 GHz (1232)	Telefonica	21495.25	22727.25	1232
23 GHz (1232)	Telefonica	21497	22729	1232
23 GHz (1232)	Telefonica	21498.75	22730.75	1232
23 GHz (1232)	Telefonica	21500.5	22732.5	1232

Oferta de Referencia para Compartición de Infraestructura Pasiva de Torres Anexo 4

Anexo 2 Normas Técnicas

23 GHz (1232)	Telefonica	21502.25	22734.25	1232
23 GHz (1232)	Telefonica	21504	22736	1232
23 GHz (1232)	Telefonica	21505.75	22737.75	1232
23 GHz (1232)	Telmex	21509.25	22741.25	1232
23 GHz (1232)	Telmex	21511	22743	1232
23 GHz (1232)	Telmex	21512.75	22744.75	1232
23 GHz (1232)	Telmex	21514.5	22746.5	1232
23 GHz (1232)	Telmex	21516.25	22748.25	1232
23 GHz (1232)	Telmex	21518	22750	1232
23 GHz (1232)	Telmex	21519.75	22751.75	1232
23 GHz (1232)	Telmex	21521.5	22753.5	1232
23 GHz (1232)	Telmex	21523.25	22755.25	1232
23 GHz (1232)	Telmex	21525	22757	1232
23 GHz (1232)	Telmex	21526.75	22758.75	1232
23 GHz (1232)	Telmex	21528.5	22760.5	1232
23 GHz (1232)	Telmex	21530.25	22762.25	1232
23 GHz (1232)	Telmex	21532	22764	1232
23 GHz (1232)	Telmex	21533.75	22765.75	1232
23 GHz (1232)	Telcel	21537.25	22769.25	1232
23 GHz (1232)	Telcel	21539	22771	1232
23 GHz (1232)	Telcel	21540.75	22772.75	1232
23 GHz (1232)	Telcel	21542.5	22774.5	1232
23 GHz (1232)	Telcel	21544.25	22776.25	1232
23 GHz (1232)	Telcel	21546	22778	1232
23 GHz (1232)	Telcel	21547.75	22779.75	1232
23 GHz (1232)	Telcel	21549.5	22781.5	1232
23 GHz (1232)	Telcel	21551.25	22783.25	1232
23 GHz (1232)	Telcel	21553	22785	1232
23 GHz (1232)	Telcel	21554.75	22786.75	1232
23 GHz (1232)	Telcel	21556.5	22788.5	1232
23 GHz (1232)	Telcel	21558.25	22790.25	1232
23 GHz (1232)	Telcel	21560	22792	1232
23 GHz (1232)	Telcel	21561.75	22793.75	1232
23 GHz (1232)	XC Networks	21565.25	22797.25	1232
23 GHz (1232)	XC Networks	21567	22799	1232
23 GHz (1232)	XC Networks	21568.75	22800.75	1232
23 GHz (1232)	XC Networks	21570.5	22802.5	1232
23 GHz (1232)	XC Networks	21572.25	22804.25	1232
23 GHz (1232)	XC Networks	21574	22806	1232
23 GHz (1232)	XC Networks	21575.75	22807.75	1232
23 GHz (1232)	XC Networks	21577.5	22809.5	1232
23 GHz (1232)	XC Networks	21579.25	22811.25	1232
23 GHz (1232)	XC Networks	21581	22813	1232
23 GHz (1232)	XC Networks	21582.75	22814.75	1232
23 GHz (1232)	XC Networks	21584.5	22816.5	1232
23 GHz (1232)	XC Networks	21586.25	22818.25	1232
23 GHz (1232)	XC Networks	21588	22820	1232
23 GHz (1232)	XC Networks	21589.75	22821.75	1232
23 GHz (1232)	XC Networks	21591.5	22823.5	1232
23 GHz (1232)	XC Networks	21593.25	22825.25	1232
23 GHz (1232)	XC Networks	21595	22827	1232
23 GHz (1232)	XC Networks	21596.75	22828.75	1232
23 GHz (1232)	XC Networks	21598.5	22830.5	1232

Oferta de Referencia para Compartición de Infraestructura Pasiva de Torres Anexo 4

Anexo 2 Normas Técnicas

23 GHz (1232)	XC Networks	21600.25	22832.25	1232
23 GHz (1232)	XC Networks	21602	22834	1232
23 GHz (1232)	XC Networks	21603.75	22835.75	1232
23 GHz (1232)	XC Networks	21605.5	22837.5	1232
23 GHz (1232)	XC Networks	21607.25	22839.25	1232
23 GHz (1232)	XC Networks	21609	22841	1232
23 GHz (1232)	XC Networks	21609	22841	1232
23 GHz (1232)	XC Networks	21610.75	22842.75	1232
23 GHz (1232)	XC Networks	21612.5	22844.5	1232
23 GHz (1232)	XC Networks	21612.5	22844.5	1232
23 GHz (1232)	XC Networks	21612.5	22844.5	1232
23 GHz (1232)	XC Networks	21614.25	22846.25	1232
23 GHz (1232)	XC Networks	21616	22848	1232
23 GHz (1232)	XC Networks	21616	22848	1232
23 GHz (1232)	XC Networks	21617.75	22849.75	1232
23 GHz (1232)	Alestra	21621.25	22853.25	1232
23 GHz (1232)	Alestra	21623	22855	1232
23 GHz (1232)	Alestra	21624.75	22856.75	1232
23 GHz (1232)	Alestra	21626.5	22858.5	1232
23 GHz (1232)	Alestra	21628.25	22860.25	1232
23 GHz (1232)	Alestra	21630	22862	1232
23 GHz (1232)	Alestra	21631.75	22863.75	1232
23 GHz (1232)	Alestra	21633.5	22865.5	1232
23 GHz (1232)	Alestra	21635.25	22867.25	1232
23 GHz (1232)	Alestra	21637	22869	1232
23 GHz (1232)	Alestra	21638.75	22870.75	1232
23 GHz (1232)	Alestra	21640.5	22872.5	1232
23 GHz (1232)	Alestra	21642.25	22874.25	1232
23 GHz (1232)	Alestra	21644	22876	1232
23 GHz (1232)	Alestra	21645.75	22877.75	1232
23 GHz (1200)	Telmex	21802.25	23002.25	1200
23 GHz (1200)	Telmex	21804	23004	1200
23 GHz (1200)	Telmex	21805.75	23005.75	1200
23 GHz (1200)	Telmex	21807.5	23007.5	1200
23 GHz (1200)	Telmex	21809.25	23009.25	1200
23 GHz (1200)	Telmex	21811	23011	1200
23 GHz (1200)	Telmex	21812.75	23012.75	1200
23 GHz (1200)	Telmex	21814.5	23014.5	1200
23 GHz (1200)	Telmex	21816.25	23016.25	1200
23 GHz (1200)	Telmex	21818	23018	1200
23 GHz (1200)	Telmex	21819.75	23019.75	1200
23 GHz (1200)	Telmex	21821.5	23021.5	1200
23 GHz (1200)	Telmex	21823.25	23023.25	1200
23 GHz (1200)	Telmex	21825	23025	1200
23 GHz (1200)	Telmex	21826.75	23026.75	1200
23 GHz (1200)	Telmex	21830.25	23030.25	1200
23 GHz (1200)	Telmex	21832	23032	1200
23 GHz (1200)	Telmex	21833.75	23033.75	1200
23 GHz (1200)	Telmex	21835.5	23035.5	1200
23 GHz (1200)	Telmex	21835.5	23035.5	1200
23 GHz (1200)	Telmex	21837.25	23037.25	1200
23 GHz (1200)	Telmex	21839	23039	1200
23 GHz (1200)	Telmex	21840.75	23040.75	1200

Oferta de Referencia para Compartición de Infraestructura Pasiva de Torres Anexo 4

Anexo 2 Normas Técnicas

23 GHz (1200)	Telmex	21844.25	23044.25	1200
23 GHz (1200)	Telmex	21846	23046	1200
23 GHz (1200)	Telmex	21847.75	23047.75	1200
23 GHz (1200)	Telcel	21852.25	23052.25	1200
23 GHz (1200)	Telcel	21854	23054	1200
23 GHz (1200)	Telcel	21855.75	23055.75	1200
23 GHz (1200)	Telcel	21859.25	23059.25	1200
23 GHz (1200)	Telcel	21861	23061	1200
23 GHz (1200)	Telcel	21861	23061	1200
23 GHz (1200)	Telcel	21862.75	23062.75	1200
23 GHz (1200)	Telcel	21864.5	23064.5	1200
23 GHz (1200)	Telcel	21866.25	23066.25	1200
23 GHz (1200)	Telcel	21868	23068	1200
23 GHz (1200)	Telcel	21869.75	23069.75	1200
23 GHz (1200)	Telcel	21873.25	23073.25	1200
23 GHz (1200)	Telcel	21875	23075	1200
23 GHz (1200)	Telcel	21875	23075	1200
23 GHz (1200)	Telcel	21875	23075	1200
23 GHz (1200)	Telcel	21875	23075	1200
23 GHz (1200)	Telcel	21876.75	23076.75	1200
23 GHz (1200)	Telcel	21880.25	23080.25	1200
23 GHz (1200)	Telcel	21882	23082	1200
23 GHz (1200)	Telcel	21883.75	23083.75	1200
23 GHz (1200)	Telcel	21885.5	23085.5	1200
23 GHz (1200)	Telcel	21887.25	23087.25	1200
23 GHz (1200)	Telcel	21889	23089	1200
23 GHz (1200)	Telcel	21889	23089	1200
23 GHz (1200)	Telcel	21890.75	23090.75	1200
23 GHz (1200)	Telcel	21894.25	23094.25	1200
23 GHz (1200)	Telcel	21896	23096	1200
23 GHz (1200)	Telcel	21897.75	23097.75	1200
23 GHz (1200)	Bestel	21902.25	23102.25	1200
23 GHz (1200)	Bestel	21904	23104	1200
23 GHz (1200)	Bestel	21905.75	23105.75	1200
23 GHz (1200)	Bestel	21907.5	23107.5	1200
23 GHz (1200)	Bestel	21909.25	23109.25	1200
23 GHz (1200)	Bestel	21911	23111	1200
23 GHz (1200)	Bestel	21912.75	23112.75	1200
23 GHz (1200)	Bestel	21914.5	23114.5	1200
23 GHz (1200)	Bestel	21914.5	23114.5	1200
23 GHz (1200)	Bestel	21916.25	23116.25	1200
23 GHz (1200)	Bestel	21918	23118	1200
23 GHz (1200)	Bestel	21919.75	23119.75	1200
23 GHz (1200)	Bestel	21921.5	23121.5	1200
23 GHz (1200)	Bestel	21923.25	23123.25	1200
23 GHz (1200)	Bestel	21925	23125	1200
23 GHz (1200)	Bestel	21925	23125	1200
23 GHz (1200)	Bestel	21926.75	23126.75	1200
23 GHz (1200)	Bestel	21928.5	23128.5	1200
23 GHz (1200)	Bestel	21930.25	23130.25	1200
23 GHz (1200)	Bestel	21932	23132	1200
23 GHz (1200)	Bestel	21933.75	23133.75	1200
23 GHz (1200)	Bestel	21935.5	23135.5	1200

Oferta de Referencia para Compartición de Infraestructura Pasiva de Torres Anexo 4

Anexo 2 Normas Técnicas

23 GHz (1200)	Bestel	21935.5	23135.5	1200
23 GHz (1200)	Bestel	21937.25	23137.25	1200
23 GHz (1200)	Bestel	21939	23139	1200
23 GHz (1200)	Bestel	21940.75	23140.75	1200
23 GHz (1200)	Bestel	21942.5	23142.5	1200
23 GHz (1200)	Bestel	21944.25	23144.25	1200
23 GHz (1200)	Bestel	21946	23146	1200
23 GHz (1200)	Bestel	21947.75	23147.75	1200
23 GHz (1200)	lusacell	21951.75	23151.75	1200
23 GHz (1200)	lusacell	21953.5	23153.5	1200
23 GHz (1200)	lusacell	21955.25	23155.25	1200
23 GHz (1200)	lusacell	21957	23157	1200
23 GHz (1200)	lusacell	21958.75	23158.75	1200
23 GHz (1200)	lusacell	21960.5	23160.5	1200
23 GHz (1200)	lusacell	21962.25	23162.25	1200
23 GHz (1200)	lusacell	21964	23164	1200
23 GHz (1200)	lusacell	21965.75	23165.75	1200
23 GHz (1200)	lusacell	21967.5	23167.5	1200
23 GHz (1200)	lusacell	21969.25	23169.25	1200
23 GHz (1200)	lusacell	21971	23171	1200
23 GHz (1200)	lusacell	21972.75	23172.75	1200
23 GHz (1200)	lusacell	21974.5	23174.5	1200
23 GHz (1200)	lusacell	21975	23175	1200
23 GHz (1200)	lusacell	21976.25	23176.25	1200
23 GHz (1200)	lusacell	21979.75	23179.75	1200
23 GHz (1200)	lusacell	21981.5	23181.5	1200
23 GHz (1200)	lusacell	21982.5	23182.5	1200
23 GHz (1200)	lusacell	21983.25	23183.25	1200
23 GHz (1200)	lusacell	21985	23185	1200
23 GHz (1200)	lusacell	21986.75	23186.75	1200
23 GHz (1200)	lusacell	21988.5	23188.5	1200
23 GHz (1200)	lusacell	21990.25	23190.25	1200
23 GHz (1200)	lusacell	21990.5	23190.5	1200
23 GHz (1200)	lusacell	21992	23192	1200
23 GHz (1200)	lusacell	21993.75	23193.75	1200
23 GHz (1200)	lusacell	21995.5	23195.5	1200
23 GHz (1200)	lusacell	21997.25	23197.25	1200
23 GHz (1200)	lusacell	21997.5	23197.5	1200
23 GHz (1200)	lusacell	21999	23199	1200
23 GHz (1200)	lusacell	22000.75	23200.75	1200
23 GHz (1200)	lusacell	22002.5	23202.5	1200
23 GHz (1200)	lusacell	22004.25	23204.25	1200
23 GHz (1200)	lusacell	22004.5	23204.5	1200
23 GHz (1200)	lusacell	22007.75	23207.75	1200
23 GHz (1200)	lusacell	22009.5	23209.5	1200
23 GHz (1200)	lusacell	22011.25	23211.25	1200
23 GHz (1200)	lusacell	22012.5	23212.5	1200
23 GHz (1200)	lusacell	22013	23213	1200
23 GHz (1200)	lusacell	22014.75	23214.75	1200
23 GHz (1200)	lusacell	22016.5	23216.5	1200
23 GHz (1200)	lusacell	22018.25	23218.25	1200
23 GHz (1200)	lusacell	22020	23220	1200
23 GHz (1200)	lusacell	22020.5	23220.5	1200

Oferta de Referencia para Compartición de Infraestructura Pasiva de Torres Anexo 4

Anexo 2 Normas Técnicas

23 GHz (1200)	lusacell	22021.75	23221.75	1200
23 GHz (1200)	lusacell	22023.5	23223.5	1200
23 GHz (1200)	lusacell	22025	23225	1200
23 GHz (1200)	lusacell	22025.25	23225.25	1200
23 GHz (1200)	lusacell	22027	23227	1200
23 GHz (1200)	lusacell	22027.5	23227.5	1200
23 GHz (1200)	lusacell	22028.75	23228.75	1200
23 GHz (1200)	lusacell	22030.5	23230.5	1200
23 GHz (1200)	lusacell	22032.25	23232.25	1200
23 GHz (1200)	lusacell	22034.5	23234.5	1200
23 GHz (1200)	lusacell	22035.75	23235.75	1200
23 GHz (1200)	lusacell	22037.5	23237.5	1200
23 GHz (1200)	lusacell	22039.25	23239.25	1200
23 GHz (1200)	lusacell	22041	23241	1200
23 GHz (1200)	lusacell	22042.75	23242.75	1200
23 GHz (1200)	lusacell	22044.5	23244.5	1200
23 GHz (1200)	lusacell	22046.25	23246.25	1200
23 GHz (1200)	Nextel	22054	23254	1200
23 GHz (1200)	Nextel	22057.5	23257.5	1200
23 GHz (1200)	Nextel	22064.5	23264.5	1200
23 GHz (1200)	Nextel	22071.5	23271.5	1200
23 GHz (1200)	Nextel	22078.5	23278.5	1200
23 GHz (1200)	Nextel	22085.5	23285.5	1200
23 GHz (1200)	Axtel	22101.75	23301.75	1200
23 GHz (1200)	Axtel	22101.75	23301.75	1200
23 GHz (1200)	Axtel	22103.5	23303.5	1200
23 GHz (1200)	Axtel	22105.25	23305.25	1200
23 GHz (1200)	Axtel	22107	23307	1200
23 GHz (1200)	Axtel	22108.75	23308.75	1200
23 GHz (1200)	Axtel	22110.5	23310.5	1200
23 GHz (1200)	Axtel	22112.25	23312.25	1200
23 GHz (1200)	Axtel	22114	23314	1200
23 GHz (1200)	Axtel	22115.75	23315.75	1200
23 GHz (1200)	Axtel	22117.5	23317.5	1200
23 GHz (1200)	Axtel	22119.25	23319.25	1200
23 GHz (1200)	Axtel	22121	23321	1200
23 GHz (1200)	Axtel	22122.75	23322.75	1200
23 GHz (1200)	Axtel	22124.5	23324.5	1200
23 GHz (1200)	Axtel	22126.25	23326.25	1200
23 GHz (1200)	Axtel	22128	23328	1200
23 GHz (1200)	Axtel	22129.75	23329.75	1200
23 GHz (1200)	Axtel	22131.5	23331.5	1200
23 GHz (1200)	Axtel	22133.25	23333.25	1200
23 GHz (1200)	Axtel	22135	23335	1200
23 GHz (1200)	Axtel	22136	23336	1200
23 GHz (1200)	Axtel	22136.75	23336.75	1200
23 GHz (1200)	Axtel	22138.5	23338.5	1200
23 GHz (1200)	Axtel	22140.25	23340.25	1200
23 GHz (1200)	Axtel	22143.75	23343.75	1200
23 GHz (1200)	Axtel	22145.5	23345.5	1200
23 GHz (1200)	Axtel	22147.25	23347.25	1200
23 GHz (1200)	Axtel	22151.75	23351.75	1200
23 GHz (1200)	Axtel	22153.5	23353.5	1200

Oferta de Referencia para Compartición de Infraestructura Pasiva de Torres Anexo 4

Anexo 2 Normas Técnicas

23 GHz (1200)	Axtel	22155.25	23355.25	1200
23 GHz (1200)	Axtel	22158	23358	1200
23 GHz (1200)	Axtel	22159.75	23359.75	1200
23 GHz (1200)	Axtel	22160.5	23360.5	1200
23 GHz (1200)	Axtel	22161.5	23361.5	1200
23 GHz (1200)	Axtel	22163.25	23363.25	1200
23 GHz (1200)	Axtel	22164	23364	1200
23 GHz (1200)	Axtel	22165	23365	1200
23 GHz (1200)	Axtel	22166.75	23366.75	1200
23 GHz (1200)	Axtel	22168.5	23368.5	1200
23 GHz (1200)	Axtel	22170.25	23370.25	1200
23 GHz (1200)	Axtel	22172	23372	1200
23 GHz (1200)	Axtel	22173.75	23373.75	1200
23 GHz (1200)	Axtel	22175	23375	1200
23 GHz (1200)	Axtel	22175.5	23375.5	1200
23 GHz (1200)	Axtel	22177.25	23377.25	1200
23 GHz (1200)	Axtel	22179	23379	1200
23 GHz (1200)	Axtel	22180.75	23380.75	1200
23 GHz (1200)	Axtel	22182.5	23382.5	1200
23 GHz (1200)	Axtel	22184.25	23384.25	1200
23 GHz (1200)	Axtel	22186	23386	1200
23 GHz (1200)	Axtel	22187.75	23387.75	1200
23 GHz (1200)	Axtel	22189.5	23389.5	1200
23 GHz (1200)	Axtel	22191.25	23391.25	1200
23 GHz (1200)	Axtel	22193	23393	1200
23 GHz (1200)	Axtel	22194.75	23394.75	1200
23 GHz (1200)	Axtel	22196.5	23396.5	1200
23 GHz (1200)	Axtel	22198.25	23398.25	1200
23 GHz (1200)	Maxcom	22201.75	23401.75	1200
23 GHz (1200)	Maxcom	22203.5	23403.5	1200
23 GHz (1200)	Maxcom	22205.25	23405.25	1200
23 GHz (1200)	Maxcom	22207	23407	1200
23 GHz (1200)	Maxcom	22208.75	23408.75	1200
23 GHz (1200)	Maxcom	22210.5	23410.5	1200
23 GHz (1200)	Maxcom	22212.25	23412.25	1200
23 GHz (1200)	Maxcom	22214	23414	1200
23 GHz (1200)	Maxcom	22215.75	23415.75	1200
23 GHz (1200)	Maxcom	22217.5	23417.5	1200
23 GHz (1200)	Maxcom	22219.25	23419.25	1200
23 GHz (1200)	Maxcom	22221	23421	1200
23 GHz (1200)	Maxcom	22222.75	23422.75	1200
23 GHz (1200)	Maxcom	22224.5	23424.5	1200
23 GHz (1200)	Maxcom	22225	23425	1200
23 GHz (1200)	Maxcom	22226.25	23426.25	1200
23 GHz (1200)	Maxcom	22229.75	23429.75	1200
23 GHz (1200)	Maxcom	22231.5	23431.5	1200
23 GHz (1200)	Maxcom	22233.25	23433.25	1200
23 GHz (1200)	Maxcom	22235	23435	1200
23 GHz (1200)	Maxcom	22236.75	23436.75	1200
23 GHz (1200)	Maxcom	22238.5	23438.5	1200
23 GHz (1200)	Maxcom	22240.25	23440.25	1200
23 GHz (1200)	Maxcom	22242	23442	1200
23 GHz (1200)	Maxcom	22243.75	23443.75	1200

Oferta de Referencia para Compartición de Infraestructura Pasiva de Torres Anexo 4

Anexo 2 Normas Técnicas

23 GHz (1200)	Maxcom	22245.5	23445.5	1200
23 GHz (1200)	Maxcom	22247.25	23447.25	1200
23 GHz (1200)	Maxcom	22249	23449	1200
23 GHz (1200)	Maxcom	22250.75	23450.75	1200
23 GHz (1200)	Maxcom	22252.5	23452.5	1200
23 GHz (1200)	Maxcom	22254.25	23454.25	1200
23 GHz (1200)	Maxcom	22257.75	23457.75	1200
23 GHz (1200)	Maxcom	22259.5	23459.5	1200
23 GHz (1200)	Maxcom	22261.25	23461.25	1200
23 GHz (1200)	Maxcom	22263	23463	1200
23 GHz (1200)	Maxcom	22264.75	23464.75	1200
23 GHz (1200)	Maxcom	22266.5	23466.5	1200
23 GHz (1200)	Maxcom	22268.25	23468.25	1200
23 GHz (1200)	Maxcom	22270	23470	1200
23 GHz (1200)	Maxcom	22271.75	23471.75	1200
23 GHz (1200)	Maxcom	22273.5	23473.5	1200
23 GHz (1200)	Maxcom	22275	23475	1200
23 GHz (1200)	Maxcom	22275.25	23475.25	1200
23 GHz (1200)	Maxcom	22277	23477	1200
23 GHz (1200)	Maxcom	22278.75	23478.75	1200
23 GHz (1200)	Maxcom	22280.5	23480.5	1200
23 GHz (1200)	Maxcom	22282.25	23482.25	1200
23 GHz (1200)	Maxcom	22285.75	23485.75	1200
23 GHz (1200)	Maxcom	22287.5	23487.5	1200
23 GHz (1200)	Maxcom	22289.25	23489.25	1200
23 GHz (1200)	Maxcom	22291	23491	1200
23 GHz (1200)	Maxcom	22292.75	23492.75	1200
23 GHz (1200)	Maxcom	22294.5	23494.5	1200
23 GHz (1200)	Maxcom	22296.25	23496.25	1200
38 GHz	depende de la zona Geográfica	37065	38325	1260
38 GHz	depende de la zona Geográfica	37072	38332	1260
38 GHz	depende de la zona Geográfica	37107	38367	1260
38 GHz	depende de la zona Geográfica	37115.75	38375.75	1260
38 GHz	depende de la zona Geográfica	37117.5	38377.5	1260
38 GHz	depende de la zona Geográfica	37119.25	38379.25	1260
38 GHz	depende de la zona Geográfica	37121	38381	1260
38 GHz	depende de la zona Geográfica	37122.75	38382.75	1260
38 GHz	depende de la zona Geográfica	37124.5	38384.5	1260
38 GHz	depende de la zona Geográfica	37126.25	38386.25	1260
38 GHz	depende de la zona Geográfica	37128	38388	1260
38 GHz	depende de la zona Geográfica	37129.75	38389.75	1260
38 GHz	depende de la zona Geográfica	37131.5	38391.5	1260
38 GHz	depende de la zona Geográfica	37133.25	38393.25	1260
38 GHz	depende de la zona Geográfica	37135	38395	1260
38 GHz	depende de la zona Geográfica	37136.75	38396.75	1260
38 GHz	depende de la zona Geográfica	37138.5	38398.5	1260
38 GHz	depende de la zona Geográfica	37140.25	38400.25	1260
38 GHz	depende de la zona Geográfica	37142	38402	1260
38 GHz	depende de la zona Geográfica	37143.75	38403.75	1260
38 GHz	depende de la zona Geográfica	37145.5	38405.5	1260
38 GHz	depende de la zona Geográfica	37147.25	38407.25	1260
38 GHz	depende de la zona Geográfica	37149	38409	1260
38 GHz	depende de la zona Geográfica	37150.75	38410.75	1260

Oferta de Referencia para Compartición de Infraestructura Pasiva de Torres Anexo 4
Anexo 2 Normas Técnicas

38 GHz	depende de la zona Geográfica	37152.5	38412.5	1260
38 GHz	depende de la zona Geográfica	37154.25	38414.25	1260
38 GHz	depende de la zona Geográfica	37156	38416	1260
38 GHz	depende de la zona Geográfica	37157.75	38417.75	1260
38 GHz	depende de la zona Geográfica	37159.5	38419.5	1260
38 GHz	depende de la zona Geográfica	37161.25	38421.25	1260
38 GHz	depende de la zona Geográfica	37163	38423	1260
38 GHz	depende de la zona Geográfica	37164.75	38424.75	1260
38 GHz	depende de la zona Geográfica	37166.5	38426.5	1260
38 GHz	depende de la zona Geográfica	37168.25	38428.25	1260
38 GHz	depende de la zona Geográfica	37171.75	38431.75	1260
38 GHz	depende de la zona Geográfica	37173.5	38433.5	1260
38 GHz	depende de la zona Geográfica	37175.25	38435.25	1260
38 GHz	depende de la zona Geográfica	37177	38437	1260
38 GHz	depende de la zona Geográfica	37178.75	38438.75	1260
38 GHz	depende de la zona Geográfica	37180.5	38440.5	1260
38 GHz	depende de la zona Geográfica	37182.25	38442.25	1260
38 GHz	depende de la zona Geográfica	37184	38444	1260
38 GHz	depende de la zona Geográfica	37185.75	38445.75	1260
38 GHz	depende de la zona Geográfica	37187.5	38447.5	1260
38 GHz	depende de la zona Geográfica	37189.25	38449.25	1260
38 GHz	depende de la zona Geográfica	37191	38451	1260
38 GHz	depende de la zona Geográfica	37192.75	38452.75	1260
38 GHz	depende de la zona Geográfica	37194.5	38454.5	1260
38 GHz	depende de la zona Geográfica	37196.25	38456.25	1260
38 GHz	depende de la zona Geográfica	37198	38458	1260
38 GHz	depende de la zona Geográfica	37199.75	38459.75	1260
38 GHz	depende de la zona Geográfica	37201.5	38461.5	1260
38 GHz	depende de la zona Geográfica	37203.25	38463.25	1260
38 GHz	depende de la zona Geográfica	37205	38465	1260
38 GHz	depende de la zona Geográfica	37206.75	38466.75	1260
38 GHz	depende de la zona Geográfica	37208.5	38468.5	1260
38 GHz	depende de la zona Geográfica	37210.25	38470.25	1260
38 GHz	depende de la zona Geográfica	37212	38472	1260
38 GHz	depende de la zona Geográfica	37213.75	38473.75	1260
38 GHz	depende de la zona Geográfica	37215.5	38475.5	1260
38 GHz	depende de la zona Geográfica	37217.25	38477.25	1260
38 GHz	depende de la zona Geográfica	37219	38479	1260
38 GHz	depende de la zona Geográfica	37220.75	38480.75	1260
38 GHz	depende de la zona Geográfica	37222.5	38482.5	1260
38 GHz	depende de la zona Geográfica	37224.25	38484.25	1260

PLW40_RADIOSPEC

```

MANUFACT      NEC      // * manufacturer
MODEL  iPASO IHG 23G 33MB      // * radio model
COMMENT_1
COMMENT_2
COMMENT_3
COMMENT_4
COMMENT_5
COMMENT_6
EMDESIG 7M00D7W // emission designator
RADIO_ID      iPASO_23G_33M // radio id
MODULATION    32QAM // * modulation QPSK, 16 QAM, 32 QAM, 128 QAM
CAPACITY      33 Mbps // * capacity 4E1, 8E1, 16E1, 48E1, STM-1, 1E3, 2E3

DATA_RATE     26.8110625      // data rate Mb/s
STABILITY_PRC 0.0006 // frequency stability percent or
STABILITY_PPM 6 // frequency stability parts per million
SPECTRMBW_MHZ 6.2 // * 3 dB spectrum bandwidth (MHz) used for default curves
CHANNELBW_MHZ 7 // channel bandwidth (MHz)

MAXRXSIG_10-3 -21 // maximum receive signal for 10-3 BER (dBm)
MAXRXSIG_10-6 -20 // maximum receive signal for 10-6 BER (dBm)
TtoI_COCHAN_LIKE 26 // * threshold to interference ratio like
modulation (dB)
TtoI_COCHAN_CW 26 // threshold to interference ratio CW modulation (dB)
TXPOWER_DBM 19 // * transmit power (dBm)
FREQ_LO_MHZ 21200 // * lower frequency limit (MHz)
FREQ_HI_MHZ 23600 // * upper frequency limit (MHz)
ATPC_RANGE 25 // automatic TX power control range (dB)
NUM_ATPCSTEPS 1 // number of steps in the power control range

DIGRADIO_TYPE // PDH, SDH or NB_DIGITAL narrow band digital
SD_OPERATION // BBS or IFC baseband switch or IF combiner
COCHANNEL_OPERATION // YES or NO
USE_SIGNATURE // YES or NO use equipment signature

XPIF 19 // Cochannel XPD improvement factor
XPD_XPI 35 // XPD of the XPIC device

IF_COMB_GAIN // IF combiner gain
LCOMB_FACTOR // IF combiner selective fading improvement factor

BITS_BLOCK 0 // bits per block (* SDH only)
BLOCKS_SEC 0 // blocks per second (* SDH only)
ALPHA1 0 // (* SDH only)
ALPHA2 0 // (* SDH only)
ALPHA3 0 // (* SDH only)

SIGNATURE_DELAY_10-3 6.3 // signature delay (ns) at BER 10-3

```

```

SIGNATURE_WIDTH_10-3    6      // signature width (MHz) at BER 10-3
SIGNATURE_MINPH_10-3   38     // signature depth - minimum phase (dB) at BER 10-3
SIGNATURE_NONMINPH_10-3 38     // signature depth - non minimum phase (dB) at BER
10-3

SIGNATURE_DELAY_10-6    6.3    // signature delay (ns) at BER 10-6
SIGNATURE_WIDTH_10-6    32     // signature width (MHz) at BER 10-6
SIGNATURE_MINPH_10-6    32     // signature depth - minimum phase (dB) at
BER 10-6
SIGNATURE_NONMINPH_10-6 0      // signature depth - non minimum phase
(dB) at BER 10-6

SIGNATURE_DELAY_RBER    6.3    // signature delay (ns) at BER RBER
SIGNATURE_WIDTH_RBER    6      // signature width (MHz) at BER RBER
SIGNATURE_MINPH_RBER    30     // signature depth - minimum phase (dB) at
BER RBER
SIGNATURE_NONMINPH_RBER 30     // signature depth - non minimum phase
(dB) at BER RBER

SIGNATURE_DELAY_SES (10-4) 6.3    // signature delay (ns) at BER SES
SIGNATURE_WIDTH_SES (10-4) 6      // signature width (MHz) at BER SES
SIGNATURE_MINPH_SES (10-4) 36     // signature depth - minimum phase (dB) at
BER SES
SIGNATURE_NONMINPH_SES (10-4) 36    // signature depth - non minimum phase
(dB) at BER SES

DISPFM_10-3            80.5    // dispersive fade margin at 10-3 BER (dB)
DISPFM_10-6            80.3    // dispersive fade margin at 10-6 BER (dB)
DISPFM_SES              // dispersive fade margin at SES BER (dB)
DISPFM_RBER             // dispersive fade margin at residual BER (dB)

RXTHRESH_10-3          -84.5    // RX threshold at 10-3 BER (dBm) (* SDH only )
RXTHRESH_10-6          -83     // * RX threshold at 10-6 BER (dBm)
RESIDUAL_BER           1.00E-12 // residual bit error rate - scientific
notation 1E-10
RXTHRESH_RBER          -82     // RX threshold at RBER (dBm)
SES_BER                1.00E-04 // SES bit error rate - scientific notation
4.6E-4 (optional)
RXTHRESH_SES_BER      -83.75 // SES bit error rate - scientific notation 4.6E-4
(optional)

// start of curves
TtoI_

TX_EMISSION 121
0           0
1          -0.2
2          -0.8
3          -4.1
4          -51.3

```

5	-52.9
6	-54.8
7	-57.2
8	-59.9
9	-62.8
10	-65.5
11	-67.8
12	-69
13	-69.4
14	-69.8
15	-70.2
16	-70.6
17	-71
18	-71.4
19	-71.8
20	-72.2
21	-72.6
22	-73
23	-73.4
24	-73.8
25	-74.2
26	-74.6
27	-75
28	-75.4
29	-75.8
30	-76.2
31	-76.6
32	-77
33	-77.4
34	-77.8
35	-78.2
36	-78.6
37	-79
38	-79.4
39	-79.8
40	-80.2
41	-80.6
42	-81
43	-81.4
44	-81.8
45	-82.2
46	-82.6
47	-83
48	-83.4
49	-83.8
50	-84.2
51	-84.6
52	-85
53	-85.4
54	-85.8

55	-86.2
56	-86.6
57	-87
58	-87.4
59	-87.8
60	-88.2
61	-88.6
62	-89
63	-89.4
64	-89.8
65	-90.2
66	-90.6
67	-91
68	-91.4
69	-91.8
70	-92.2
71	-92.6
72	-93
73	-93.4
74	-93.8
75	-94.2
76	-94.6
77	-95
78	-95.4
79	-95.8
80	-96.2
81	-96.6
82	-97
83	-97.4
84	-97.8
85	-98.2
86	-98.6
87	-99
88	-99.4
89	-99.8
90	-100.2
91	-100.6
92	-101
93	-101.4
94	-101.8
95	-102.2
96	-102.6
97	-103
98	-103.4
99	-103.8
100	-104.2
101	-104.6
102	-105
103	-105.4
104	-105.8

105	-106.2
106	-106.6
107	-107
108	-107.4
109	-107.8
110	-108.2
111	-108.6
112	-109
113	-109.4
114	-109.8
115	-110.2
116	-110.6
117	-111
118	-111.4
119	-111.8
120	-112.2

RX_SELECTIVITY 51

0	0
1	0.2
2	0.8
3	-0.3
4	-40.3
5	-43.7
6	-52.6
7	-61.8
8	-69.9
9	-41.4
10	-42.5
11	-49
12	-55
13	-60
14	-65
15	-66.6
16	-66.6
17	-66.6
18	-66.6
19	-66.6
20	-66.6
21	-66.6
22	-66.6
23	-66.6
24	-66.6
25	-66.6
26	-66.6
27	-66.6
28	-66.6
29	-66.6
30	-66.6
31	-66.6

32	-66.6
33	-66.6
34	-66.6
35	-66.6
36	-66.6
37	-66.6
38	-66.6
39	-66.6
40	-66.6
41	-66.6
42	-66.6
43	-66.6
44	-66.6
45	-66.6
46	-66.6
47	-66.6
48	-66.6
49	-66.6
50	-66.6

IRF_7M-32QAM 32

0	0
0.5	-0.155
1	-0.508
2	-1.399
3	-2.606
4	-4.375
5	-7.334
5.5	-10.055
6	-14.792
6.5	-23.011
7	-38.239
7.5	-48.396
8	-49.946
8.5	-50.729
9	-51.074
9.5	-51.271
10	-51.466
11	-51.986
12	-53.365
13	-56.918
14	-58.631
15	-59.058
16	-59.131
17	-59.131
18	-59.131
19	-59.131
20	-59.131
21	-59.131

22	-59.131
23	-59.131
24	-59.131
25	-59.131

REVNUM:,NSMA WG16.99.050
REVDAT:,19990520
ANTMAN:,ERICSSON
MODNUM:,ANT0 1.2 15 HPX
PATNUM:,1221042dc12_R1
FEDORN:,NA
DESCR1:,UKY 210 42/DC12
DESCR2:,R1x
DESCR3:,
DESCR4:,
DESCR5:,
DTDATA:,20090817
LOWFRQ:,14400
HGFRQ:,15350
GUNITS:,DBI/DBR
LWGAIN:,42.6
MDGAIN:,42.7
HGGAIN:,43.2
AZWIDT:,1.3
ELWIDT:,1.3
ATVSWR:,1.3
FRTOBA:,72
ELTILT:,0
ANTWID:,1.2
PATTYP:,ENVELOPE
NOFREQ:,NA
PATFRE:,NA
NUMCUT:,4
PATCUT:,AZ
POLARI:,H/H
NUPOIN:,27
-180,-71.7,
-95,-71.7,
-70,-53.7,
-60,-46.7,
-35,-42.7,
-25,-41.7,
-10,-34.7,
-5,-28.7,
-3,-17,
-1.5,-17,
-1,-7,
-0.6,-3,
-0.5,-2,
0,0,
0.5,-2,
0.6,-3,
1,-7,
1.5,-17,
3,-17,

5, -28.7,
10, -34.7,
25, -41.7,
35, -42.7,
60, -46.7,
70, -53.7,
95, -71.7,
180, -71.7,
PATCUT:,AZ
POLARI:,H/V
NUPOIN:,13
-180, -74.7,
-90, -74.7,
-45, -59.7,
-20, -58.7,
-5, -49.7,
-1.5, -30,
0, -30,
1.5, -30,
5, -49.7,
20, -58.7,
45, -59.7,
90, -74.7,
180, -74.7,
PATCUT:,AZ
POLARI:,V/V
NUPOIN:,27
-180, -71.7,
-95, -71.7,
-70, -53.7,
-60, -46.7,
-35, -42.7,
-25, -41.7,
-10, -34.7,
-5, -28.7,
-3, -17,
-1.5, -17,
-1, -7,
-0.6, -3,
-0.5, -2,
0,0,
0.5, -2,
0.6, -3,
1, -7,
1.5, -17,
3, -17,
5, -28.7,
10, -34.7,
25, -41.7,
35, -42.7,

60, -46.7,
70, -53.7,
95, -71.7,
180, -71.7,
PATCUT:, AZ
POLARI:, V/H
NUPOIN:, 13
-180, -74.7,
-90, -74.7,
-45, -59.7,
-20, -58.7,
-5, -49.7,
-1.5, -30,
0, -30,
1.5, -30,
5, -49.7,
20, -58.7,
45, -59.7,
90, -74.7,
180, -74.7,
ENDFIL:, EOF

NORMA PARA LA COMPARTICION DE INFRAESTRUCTURA PASIVA EN TORRES

CONTENIDO

1.-	<u>HISTORICO DE MODIFICACIONES.</u>	2
2.-	<u>OBJETIVO.</u>	3
3.-	<u>ALCANCE.</u>	3
4.-	<u>DEFINICIONES.</u>	3
5.-	<u>DOCUMENTOS DE REFERENCIA.</u>	4
6.-	<u>DESARROLLO.</u>	4
6.1.-	<u>INTRODUCCION.</u>	4
6.2.-	<u>ANÁLISIS DE FACTIBILIDAD</u>	4
6.2.1.-	<u>Planeación de frecuencias.</u>	5
6.2.2.-	<u>Poligonal del enlace.</u>	5
6.2.3.-	<u>Datos Generales del sistema.</u>	5
6.2.4.-	<u>Datos técnicos de equipos de radio y antenas.</u>	5
6.2.5.-	<u>Análisis de frecuencia.</u>	6
6.3.-	<u>REQUISITOS PARA LA INSTALACIÓN DE ANTENAS Y EQUIPOS EN TORRES.</u>	7
6.3.1.-	<u>Antenas</u>	7
6.3.2.-	<u>Equipo y Medidas de Seguridad</u>	7
7.-	<u>ANEXOS.</u>	8

HISTORICO DE MODIFICACIONES.

<u>Fecha</u>	<u>Revisión</u>	<u>Modificaciones</u>
26/05/2015	01	Primera Edición
24/06/2015	02	<p>En el punto 4 se modifica "Análisis de Factibilidad Técnica" por "Análisis de Factibilidad".</p> <p>Se adiciona en el punto 6.2.2 que el espacio a compartir en la torre es de 4 metros lineales en el cuerpo vertical de la torre y una superficie máxima de 8.5 m2.</p> <p>Se elimina la penúltima viñeta "Tipo y características del radio a instalar".</p> <p>Se modifica el punto 6.3 "Análisis de Factibilidad Técnica" por "Análisis de Factibilidad".</p> <p>En el punto 6.4.1 se modifica en tabla Concesionario: Temex quedando únicamente "Concesionario:".</p>
30/10/2015	03	<p>Del punto 2, se modifica "cumplir los Concesionario Solicitante que soliciten el uso de infraestructura en torres" por "cumplir los Concesionario Solicitante para el uso de infraestructura en torres".</p> <p>Del punto 6.2.1, se modifica "por lo tanto cualquier Concesionario Solicitante que solicite uso de infraestructura a Telmex debe proporcionar el Certificado de Homologación" por "por lo tanto, para el uso de la infraestructura de Telmex, el Concesionario Solicitante debe proporcionar el Certificado de Homologación" "el Concesionario Solicitante deberá contratar por separado el servicio de coubicación ya que estos" por "el uso de coubicación o uso de espacio físico".</p> <p>Del punto 6.2.2 se modifica "Espacio físico en coubicación para alojar el radio" por "Espacio físico o coubicación para alojar el radio".</p> <p>Del punto 6.3.1 se modifica "es necesario que en su solicitud presente su plan de canalización en la banda de frecuencias solicitada" por "es necesario que en su anteproyecto presente su plan de canalización en la banda de frecuencias determinadas".</p>

<u>Fecha</u>	<u>Revisión</u>	<u>Modificaciones</u>
		<p>Del punto 6.3.5 se modifica "la solicitud del Concesionario Solicitante" por "el anteproyecto del Concesionario Solicitante"</p> <p>Del inciso 2: "a las solicitudes" por "a los anteproyectos".</p> <p>Del inciso 4: "la solicitud, de lo contrario no procederá la solicitud requiriendo una nueva propuesta y por tanto una nueva solicitud por parte del Concesionario Solicitante" por "el anteproyecto, de lo contrario no procederá el proyecto requiriendo una nueva propuesta".</p> <p>Del punto 6.4 se elimina " y Métodos".</p> <p>Del punto 7 se modifica "Esta información se entregará cuando se realice la contratación del servicio" por "Los anteproyectos presentados por los Concesionario Solicitante deben incluir la siguiente información".</p>

2.- OBJETIVO.

La División Mayorista facilitará espacios en torres propias o cedidas en comodato, a Concesionarios Solicitantes para la instalación de equipos de sistemas de microondas, sistemas celulares o cualquier otro de radio frecuencia por lo que es necesario regular el crecimiento de los mismos en puntos comunes.

El presente documento establece los requisitos técnicos y de operación que deben cumplir los Concesionarios Solicitantes para el uso de infraestructura en torres propiedad de la División Mayorista o en comodato, para la instalación de equipos de sistemas de microondas, sistemas celulares o cualquier otro de radio frecuencia así como antenas en bandas licenciadas o de uso libre, esto permitirá garantizar el uso eficiente de los espacios físicos así como asegurar la correcta operación de los sistemas actuales a fin de que no existan problemas de interferencia con las bandas o bloques de frecuencias autorizadas a la División Mayorista, ni se ocasionen daños estructurales a la Torre.

3. ALCANCE.

Este documento debe ser aplicado por las áreas de Ingeniería, proyectos y construcción internas de la División Mayorista, así como por los Concesionarios Solicitantes.

4.- DEFINICIONES.

Análisis estructural de Torre. Análisis que realiza el Concesionario Solicitante para revisar la capacidad de carga de la Torre.

CNI. Constancia de No Interferencia.

Homologación. Acto por el cual el Instituto reconoce oficialmente que las especificaciones de un producto, equipo, dispositivo o aparato destinado a telecomunicaciones o radiodifusión, satisface las normas o disposiciones técnicas aplicables.

Interferencia. Efecto de una energía no deseada debida a una o varias emisiones, radiaciones, inducciones o sus combinaciones sobre la recepción de un sistema de radiocomunicación, que se manifiesta como degradación de la calidad, falseamiento o pérdida de la información.

Planeación de frecuencias. Arreglo de frecuencias (Altas y Bajas) de una red que permite hacer uso eficiente del espectro radioeléctrico.

Poligonal. Documento que plasma en una tabla los datos de ubicación de las estaciones, así como los datos técnicos de instalación de un sistema de microondas, sistema celular o cualquier otro de radio frecuencia.

5.- DOCUMENTOS DE REFERENCIA.

No Aplica.

6.- DESARROLLO.

6.1- INTRODUCCION.

La División Mayorista podrá proporcionar a solicitud del Concesionario Solicitante, espacios en torres propias o cedidas en comodato, para la instalación de sistemas de radiantes, por lo que se deben realizar los análisis de frecuencias necesarios para garantizar la correcta operación de los sistemas existentes, así como un uso adecuado del espectro radioeléctrico en puntos comunes. Adicionalmente, el Análisis Estructural de Torre para garantizar la integridad física de la misma.

Dado lo anterior, el presente documento indica la información y requisitos que debe cubrir cualquier Concesionario Solicitante que requiera hacer uso de infraestructura pasiva en sitios de la División Mayorista.

6.2.- ANÁLISIS DE FACTIBILIDAD

Con la información proporcionada por la División Mayorista, el Concesionario Solicitante presentará a la División Mayorista un Anteproyecto de Ingeniería que deberá incluir los siguientes elementos, los cuales deberán estar plasmados en los anexos señalados en el punto 7 de este documento. Con esta información la División Mayorista realizará el Análisis de Factibilidad.

6.2.1 Planeación de frecuencias.

Cuando un Concesionario Solicitante requiera instalar equipos de sistemas de microondas, de sistemas celulares o de cualquier otro de radio frecuencia haciendo uso de infraestructura de la División Mayorista, es necesario que en su anteproyecto presente su plan de canalización en la banda de frecuencias determinadas, en este plan se especificara gráficamente el número de canales y el ancho de banda de los mismos tal como se ilustra en la siguiente figura, así mismo deberá entregar en un archivo de Excel de forma numérica esta canalización como se muestra en el anexo 3.

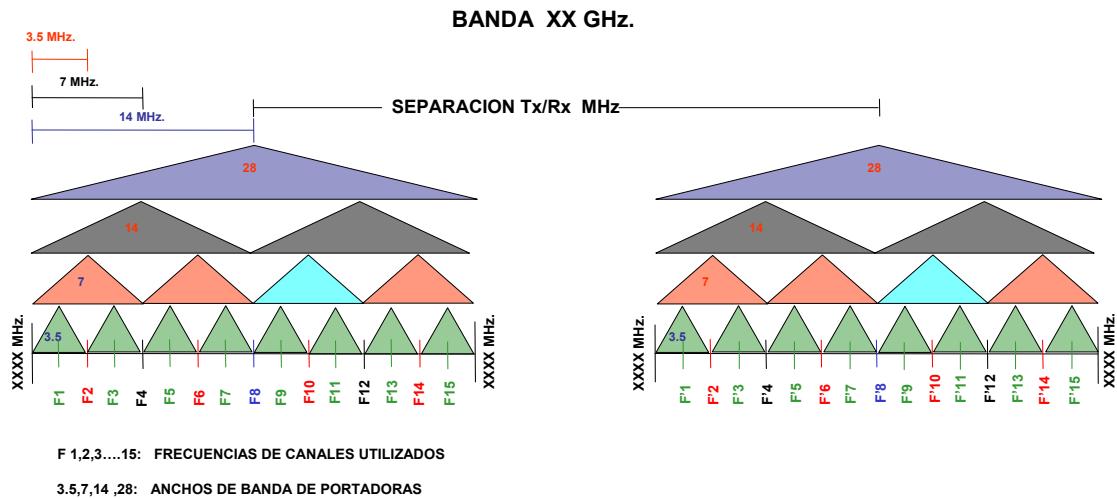

6.2.2 Poligonal del enlace.

Es requisito indispensable que todo Concesionario Solicitante incluya en su anteproyecto la poligonal del enlace, la propuesta de frecuencias a utilizar y todos los datos técnicos indicados en el formato de poligonal del enlace que se detalla en el Anexo 1 y 2 de este documento.

6.2.3 Datos Generales del sistema.

Se requiere que el Concesionario Solicitante envíe los datos generales de su sistema de radio en archivo Excel de acuerdo al formato del anexo 4.

6.2.4 Datos técnicos de equipos de radio y antenas.

Además de la poligonal del enlace el Concesionario Solicitante debe enviar los archivos de datos técnicos con las características de los radios y antenas a utilizar de acuerdo con los formatos de los anexos 5 y 6 (archivos .txt).

6.2.5 Análisis de frecuencia.

La División Mayorista realizará el análisis de frecuencia para la instalación de cualquier sistema de microondas, sistema celular o cualquier otro de radio frecuencia que requiera utilizar infraestructura de la División Mayorista, el anteproyecto del Concesionario Solicitante deberá contener la información descrita en los puntos anteriores.

La información proporcionada por el Concesionario Solicitante tiene como objetivo lo siguiente:

1. Con la Poligonal del enlace de microondas punto a punto o punto a multipunto (Anexo 1 y Anexo 2) ya sea en bandas licenciadas o en bandas de uso libre que el Concesionario Solicitante requiera instalar, se validará la planeación de frecuencias de tal manera que se asegure la óptima utilización del espectro en cada sitio.
2. Los datos Generales, se refieren a los datos del enlace a instalar con el fin de tener un registro y dar seguimiento a los anteproyectos de los sistemas de microondas de cada uno de los Concesionario Solicitante que hagan uso de la infraestructura de la División Mayorista detallados en el anexo 4.
3. Los datos técnicos de patrones de radiación de las antenas, así como los datos técnicos de los equipos son particulares de cada proveedor, en general son entregados por los proveedores de los equipos en archivos de texto (.txt), esta información es requerida por cualquier software de análisis de frecuencias por lo que es requisito indispensable su entrega por todo Concesionario Solicitante. En los anexos 5 y 6 se da un ejemplo de archivos de texto que se debe entregar con los datos técnicos de radios y antenas respectivamente.
4. Con la información proporcionada por el Concesionario Solicitante se realizarán los análisis de frecuencia de los sistemas a instalar contra los sistemas que la División Mayorista u otros operadores tengan en operación en los sitios en los que se requiera el uso de infraestructura, de no existir problemas se indicará que procede el anteproyecto, de lo contrario no procederá el proyecto requiriendo una nueva propuesta.

Una vez autorizada la instalación del enlace y liberado el análisis de frecuencias, el Concesionario Solicitante deberá tramitar con alguna de las empresas coordinadoras de frecuencia autorizadas por el IFT, la Constancia de No interferencia o CNI para aquellas bandas licitadas que así lo requieran, este CNI deberá ser entregado al momento de la instalación del enlace.

6.3 REQUISITOS PARA LA INSTALACIÓN DE ANTENAS Y EQUIPOS EN TORRES.

6.3.1 Antenas

Toda antena a ser instalada en torres de la División Mayorista deberá ser rotulada en la parte trasera para su fácil identificación, los datos que deben ser rotulados se indican a continuación.

DESCRIPCION	DATOS A ROTULAR
NOMBRE DEL CONCESIONARIO	CONCESIONARIO:
TIPO DE RADIO	RADIO: NEC PASOLINK 1+1
SISTEMA	SIST: REP. CARMELO-OSUMACINTA
NOMBRE DE ESTACION DONDE ESTA INSTALADA	EST: OSUMACINTA
DIRECCION EN QUE TRANSMITE (ESTACION DESTINO)	DIR: REP. CARMELO
POLARIZACION	POL.: HORIZONTAL
ALTURA SOBRE TORRE (m)	ALT: 16 m
AZIMUTH	AZIMUTH: 266°
MARCA/MODELO DE ANTENA	ANTENA: RFS MOD: SP4 142
MARCA/MODELO DE ANTENA DIVERSIDAD (CUANDO SEA EL CASO)	ANTENA DIV: RFS MOD: SP4 142
FRECUENCIA DE TRANSMISION	FTx.: 14515 MHz
FRECUENCIA DE RECEPCION	FRx.: 15243 MHz

En la siguiente imagen se muestra como ejemplo una antena rotulada de tal manera que los datos son visibles.

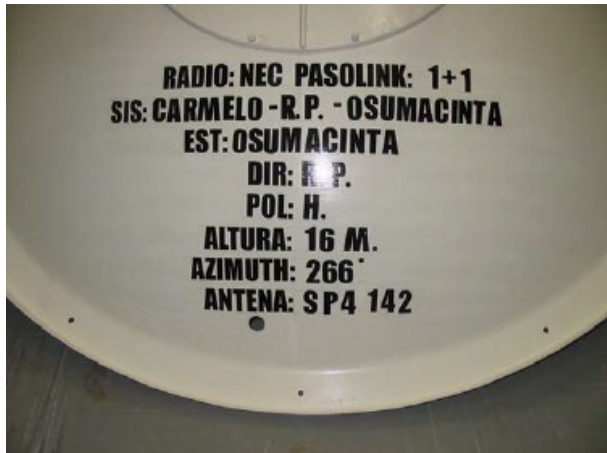

6.3.2 Equipo y Medidas de Seguridad

El instalador del Concesionario Solicitante deberá portar la credencial y vestir con el uniforme de la compañía que represente, el equipo de seguridad básico y obligatorio es el siguiente:

- Casco de seguridad.
- Arnés.
- Guantes.

- Sorderas.
- Lentes de seguridad.
- Acordonar área de seguridad.
- Botas de seguridad.
- Herramienta adecuada para cada tipo de trabajo, tal como Cuerdas de acero, Cuerdas Plásticas, Grilletes, Binoculares, Poleas para cables de acero, Bolsas para herramienta, sujetadores, Radios de intercomunicación, etc., además debe ser verificada antes de su uso para evitar accidentes de trabajo.

Al trabajar en la torre en todo momento el personal del Concesionario Solicitante debe utilizar el arnés de seguridad y las herramientas debidamente sujetas.

7.- ANEXOS.

Los anteproyectos presentados por los Concesionarios Solicitantes deben incluir la siguiente información:

Anexo 1 POLIGONAL SISTEMA PUNTO A PUNTO.

Anexo 2 POLIGONAL DEL SISTEMA PUNTO A MULTIPUNTO.

Anexo 3 PLAN DE CANALIZACIÓN EN LA BANDA DE FRECUENCIAS.

Anexo 4 DATOS GENERALES DEL SISTEMA.

Anexo 5 y 6 DATOS TÉCNICOS DE RADIOS Y ANTENAS.

MANUAL PARA EL LLENADO DEL “FORMATO PARA RENTAR INFRAESTRUCTURA A OTROS CARRIER V5”

OBJETIVO:

El objetivo de este manual es dejar claro el llenado de cada una de las columnas de este formato por parte de los Concesionarios o Autorizados solicitantes para evitar errores o llenar de forma incorrecta y con esto agilizar el trámite de uso de infraestructura. Todo el formato será llenado con letras mayúsculas, sin punto al final.

DESARROLLO.

Este formato contiene la información de la poligonal de datos que debe entregarse con la solicitud.

ENLACE	
Link Name	Distance (Km)
nombre del Enlace (comúnmente Site Name A - Site Name B)	Distancia del Enlace (Km)

A) Link Name

Nombre del enlace sitio “A” y sitio “B” compuesto por los nombres de las centrales, concentradores, repetidores, oficinas, gabinetes, predios, etcétera de la División Mayorista separado por un espacio, guion, espacio, nombre del sitio del Concesionario (o Autorizado) solicitante indicando, si se trata de una RB, BTS, NODO o lo que corresponda

Ejemplo: CTL TULUM – BTS SURFISTAS

B) Distance (Km)

Distancia del enlace en kilómetros con dos dígitos después del punto

Ejemplo: 1.47

SITIO A					
A Site Reference (ID)	A Site Name	A Site Long Sexa	A Site Lat Sexa	A Site Tower height (m)	A Site Building height (m)
Referencia única e irrepetible del Sitio A. No pueden dos sitios tener la misma referencia, a menos claro, que se trate del mismo sitio con las mismas coordenadas.	Nombre del sitio TELMEX Central, concentrador repetidor, centro de trabajo, etc	coordenadas (Longitud), formato sexagesimal necesario	coordenadas (Latitud), formato sexagesimal necesario	altura de la torre sobre el piso o sobre la azotea en caso de existir edificio	altura del edificio solo si la torre o el mástil está sobre el edificio

C) A Site Reference (ID)

Esta referencia es única e irrepitable y propia de cada Concesionario (o Autorizado) solicitante. Alfanumérico separado con guion bajo entre silabas y terminación letra “A”, que indica la punta “A” del enlace

Ejemplo: GFT_DTT_0695_17_A

D) A Site Name

Nombre del sitio “A”, tal como aparece en el **Link Name**

Ejemplo: CTL TULUM

E) A Site Long Sexa

Longitud del sitio “A” en el siguiente formato, tres dígitos para los grados, espacio “W”, espacio, dos dígitos para los minutos, espacio, dos para los segundos, punto, y dos dígitos después del punto

Ejemplo: 087 W 27 50.27

F) A Site Lat Sexa

Latitud del sitio “A” en el siguiente formato, tres dígitos para los grados, espacio “N”, espacio, dos dígitos para los minutos, espacio, dos para los segundos, punto, y dos dígitos después del punto

Ejemplo: 020 N 12 33.06

G) A Site Tower height (m)

Altura de la torre sobre el piso, o sobre la azotea en caso de que haya edificio, incluyendo dados ó desplante y hasta donde empieza el pararrayos. Altura de la torre con dos dígitos después del punto

Ejemplo: 66.30

H) A Site Building height (m)

Altura del edificio cuando la Torre o mástil este montada sobre este. Este campo se llenará solo si la torre o el mástil están sobre el edificio, si no existe edificio se pone cero. Altura del edificio con dos dígitos después del punto

Ejemplo: 35.12

SITIO B					
B Site Reference (ID)	B Site Name	B Site Long Sexa	B Site Lat Sexa	B Site Tower height (m)	B Site Building height (m)
Referencia única e irrepitable del Sitio B. No pueden dos sitios tener la misma referencia, a menos claro, que se trate del mismo sitio con las mismas coordenadas.	Nombre del sitio del Carrier u Operador	coordenadas (Longitud), formato sexagesimal necesario	coordenadas (Latitud), formato sexagesimal necesario	altura de la torre sobre el piso o sobre la azotea en caso de existir edificio	altura del edificio solo si la torre o el mástil está sobre el edificio

I) B Site Reference (ID)

Esta referencia es única e irrepetible y propia de cada Concesionario (o Autorizado) solicitante. Alfanumérico separado con guion bajo entre sílabas y terminación letra “B”, que indica la punta “B” del enlace

Ejemplo: GFT_DTT_0695_17_B

J) B Site Name

Nombre del sitio “B”, tal como aparece en el Link Name

Ejemplo: BTS SURFISTAS

K) B Site Long Sexa

Longitud del sitio “B” en el siguiente formato, tres dígitos para los grados, espacio “W”, espacio, dos dígitos para los minutos, espacio, dos para los segundos, punto, y dos dígitos después del punto

Ejemplo: 087 W 28 38.82

L) B Site Lat Sexa

Latitud del sitio “B” en el siguiente formato, tres dígitos para los grados, espacio “N”, espacio, dos dígitos para los minutos, espacio, dos para los segundos, punto, y dos dígitos después del punto

Ejemplo: 020 N 12 19.85

M) B Site Tower height (m)

Altura de la torre sobre el piso, o sobre la azotea en caso de que haya edificio, incluyendo dados ó desplante y hasta donde empieza el pararrayos. Altura de la torre con dos dígitos después del punto

Ejemplo: 33.30

N) B Site Building height (m)

Altura del edificio cuando la Torre o mástil este montada sobre este. Este campo se llenará solo si la torre o el mástil están sobre el edificio, si no existe edificio se pone cero. Altura del edificio con dos dígitos después del punto

Ejemplo: 35.12

ESTACION A							
A Antenna Vendor	A Antenna model	A Antenna height (m)	A Diversity Antenna model	A Diversity Antenna height (m)	A Tx output power (dBm)	A Total Tx loss (dB)	A Total Rx loss (dB)
Marca de Antena A (fabricante)	Modelo exacto de Antena de acuerdo a la pestaña de Antenas. En caso de no encontrarla en este Catálogo será necesario adjuntar el archivo .adf.txt que contenga patrones de radiación (compatible con Pathloss v.4 y/o Ellipse v.6 - v.8)	altura a la que se instalará la antena sobre la torre (considerando la altura medida en donde comienza la torre, es decir, si hay edificio, esta altura deberá ser referida sobre nivel de azotea, no sobre nivel del terreno)	Modelo de Antena de Diversidad A (solo si aplica)	Altura de antena de Diversidad A (solo si aplica)	potencia de Tx en el sitio A	pérdidas Totales a la Transmisión en el sitio A (por conectores, Línea de Tx, etc)	pérdidas Totales a la Recepción en el sitio A (por conectores, Línea de Tx, etc)

O) A Antenna Vendor

Marca de la antena A de acuerdo a la pestaña “Catalogo_Antenas” del Formato para rentar Infraestructura a otros Carrier V5. De no encontrarse la antena en el catálogo de antenas se deberá de enviar el documento Anexo 6 Datos Técnicos De Antena para cargar la antena y tener actualizado el catálogo

Oferta de Referencia para Compartición de Torres Anexo 7

Anexo 2. Normas Técnicas

Se localiza la antena de acuerdo al modelo y se verifican los valores de ganancia, frecuencia y diámetro

Antenna Model	Manufacturer	Diameter (cm)	Min frequency (MHz)	Max frequency (MHz)	Gain (dB)
DA 10 - W71 A (P)	RFS	300	7125	8500	45.3
DA10-W71A (P)	RFS	300	7125	8500	45.3
DA2-144	CABLEWAVE SYSTEMS	60	14400	15350	36.5
DA6-144	CABLEWAVE SYSTEMS	180	14400	15350	46.3
HE1-220	GABRIEL ELECTRONICS.	30	21200	23600	34
HES2-220A	GABRIEL ELECTRONICS.	60	21200	23600	40.2
HP-150A48 (_OK)	MARK ANTENNAS DIV. R	120	14400	15350	43
HP10-71W	ANDREW CORPORATION	300	7125	8500	44.8
HP12-71W	ANDREW CORPORATION	360	7125	8500	46.8

Ejemplo: RFS

P) A Antenna model

Información de acuerdo al Catálogo de Antenas, tal como está escrito

De no encontrarse la antena en el catálogo de antenas se deberá de enviar el documento Anexo 6 Datos Técnicos

De Antena para cargar la antena y tener actualizado el catálogo

Ejemplo: DA 10-W71 A (P)

Q) A Antenna height (m)

Altura a la que se instalara la antena sobre la torre o mástil considerando dados o desplante. Altura de la antena sobre la torre y dos dígitos después del punto

Si la torre o el mástil se encuentra sobre Edificio, caseta ó estructura se marcará la altura en el inciso H), columna H

Ejemplo: 48.80

R) A Diversity Antenna model

Si el enlace es con diversidad de espacio, información de acuerdo al Catálogo de Antenas, si no existe diversidad en el enlace el campo se queda vacío

Ejemplo: DA 10-W71 A (P)

S) A Diversity Antenna height (m)

Altura a la que se instalara la antena sobre la torre o mástil considerando dados o desplantes. Si no existe diversidad en el enlace el campo se queda vacío. Altura de la antena sobre la torre y dos dígitos después del punto

Si la torre o el mástil se encuentra sobre Edificio, caseta ó estructura se marcará la altura en el inciso H), columna H

Ejemplo: 48.80

T) A Tx output power (dBm)

Potencia de Tx del radio con dos dígitos después del punto decimal

Ejemplo: 19.00

U) A Total Tx loss (dB)

Pérdidas Totales a la Transmisión en el sitio A (por conectores, Línea de Tx, etc.). Pérdidas totales de Transmisión y un dígito después del punto

Ejemplo: 3.5

Oferta de Referencia para Compartición de Torres Anexo 7

Anexo 2. Normas Técnicas

V) A Total Rx loss (dB)

Pérdidas Totales a la Recepción en el sitio A (por conectores, Línea de Tx, etc.). Pérdidas Totales a la Recepción y un dígito después del punto

Ejemplo: 3.5

ESTACION B							
B Antenna Vendor	B Antenna model	B Antenna height (m)	B Diversity Antenna model	B Diversity Antenna height (m)	B Tx output power (dBm)	B Total Tx loss (dB)	B Total Rx loss (dB)
Marca de Antena B (fabricante)	Modelo exacto de Antena de acuerdo a la pestaña de Antenas. En caso de no encontrarla en este Catálogo será necesario adjuntar el archivo .adf.txt que contenga patrones de radiación (compatible con Pathloss v.4 y/o Ellipse v.6 - v.8)	altura a la que se instalará la antena sobre la torre (considerando la altura medida en donde comienza la torre, es decir, si hay edificio, esta altura deberá ser referida sobre nivel de azotea, no sobre nivel del terreno)	Modelo de Antena de Diversidad B (solo si aplica)	Altura de antena de Diversidad B (solo si aplica)	potencia de Tx en el sitio B	pérdidas Totales a la Transmisión en el sitio B (por conectores, Línea de Tx, etc)	pérdidas Totales a la Recepción en el sitio B (por conectores, Línea de Tx, etc)

W) B Antenna Vendor

Marca de la antena B de acuerdo a la pestaña "Catalogo_Antenas" del Formato para rentar Infraestructura a otros Carrier V5. De no encontrarse la antena en el catálogo de antenas se deberá de enviar el documento Anexo 6 Datos Tecnicos De Antena para cargar la antena y tener actualizado el catálogo

Se localiza la antena de acuerdo al modelo y se verifican los valores de ganancia, frecuencia y diámetro

Antenna Model	Manufacturer	Diameter (cm)	Min frequency (MHz)	Max frequency (MHz)	Gain (dB)
DA 10 - W71 A (P)	RFS	300	7125	8500	45.3
DA10-W71A (P)	RFS	300	7125	8500	45.3
DA2-144	CABLEWAVE SYSTEMS	60	14400	15350	36.5
DA6-144	CABLEWAVE SYSTEMS	180	14400	15350	46.3
HE1-220	GABRIEL ELECTRONICS.	30	21200	23600	34
HES2-220A	GABRIEL ELECTRONICS.	60	21200	23600	40.2
HP-150A48 (_OK)	MARK ANTENNAS DIV. R	120	14400	15350	43
HP10-71W	ANDREW CORPORATION	300	7125	8500	44.8
HP12-71W	ANDREW CORPORATION	360	7125	8500	46.8

Ejemplo: RFS

X) B Antenna model

Información de acuerdo al Catálogo de Antenas, tal como está escrito

De no encontrarse la antena en el catálogo de antenas se deberá de enviar el documento Anexo 6 Datos Tecnicos De Antena para cargar la antena y tener actualizado el catálogo

Ejemplo: DA 10-W71 A (P)

Y) B Antenna height (m)

Altura a la que se instalara la antena sobre la torre o mástil considerando dados o desplantes. Altura de la antena sobre la torre y dos dígitos después del punto

Si la torre o el mástil se encuentra sobre Edificio, caseta ó estructura se marcará la altura en el inciso N), columna N

Ejemplo: 48.80

Oferta de Referencia para Compartición de Torres Anexo 7
 Anexo 2. Normas Técnicas

Z) B Diversity Antenna model

Si el enlace es con diversidad de espacio, información de acuerdo al Catálogo de Antenas, si no existe diversidad en el enlace el campo se queda vacío

Ejemplo: DA 10-W71 A (P)

AA) B Diversity Antenna height (m)

Altura a la que se instalara la antena sobre la torre o mástil considerando dados o desplantes. Si no existe diversidad en el enlace el campo se queda vacío. Altura de la antena sobre la torre y dos dígitos después del punto

Si la torre o el mástil se encuentra sobre Edificio, caseta ó estructura se marcará la altura en el inciso N), columna N
 Ejemplo: 48.80

AB) B Tx output power (dBm)

Potencia de Tx del radio con dos dígitos después del punto decimal

Ejemplo: 19.00

AC) B Total Tx loss (dB)

Pérdidas Totales a la Transmisión en el sitio A (por conectores, Línea de Tx, etc.). Pérdidas Totales a la Transmisión y un dígito después del punto

Ejemplo: 3.5

AD) B Total Rx loss (dB)

Pérdidas Totales a la Recepción en el sitio A (por conectores, Línea de Tx, etc.). Pérdidas Totales a la Recepción y un dígito después del punto

ENLACE									
Equipment Vendor	Equipment	Modulation	Threshold (dBm)	Link Polarization	Freq. Tx A (MHz)	Freq. Tx B (MHz)	ATPC (dB)	BW (MHz)	Capacidad de Tx (Mbps)
Marca del Radio (fabricante)	Modelo de radio de acuerdo a catálogo. En caso de no encontrar el equipo en la pestaña de Catálogo de Equipos será necesario adjuntar el archivo .raf del radio (no se admiten archivos en formato .mrs, o cualquier archivo que no pueda leerse con un bloc de notas)	Modulación	Umbral de Recepción (BER 10-6)	Valores aceptados: V H En caso de utilizar XPIC, hay que añadir un renglón adicional con la otra polarización, es decir, deberán aparecer dos renglones idénticos, con la misma info de enlace, pero solo cambiando la polarización	Frecuencia Tx del Sitio A en MHz. Usar punto decimal, no comas. En caso de usar más de un canal de Frecuencia, indicarlo en las Notas.	Frecuencia Tx del Sitio B en MHz. Usar punto decimal, no comas. En caso de usar más de un canal de Frecuencia, indicarlo en las Notas.	Valor de ATPC en caso de aplicar	ancho de banda (MHz)	Capacidad de Transmisión en Mbps

AE) Equipment Vendor

Marca del Radio de acuerdo a la pestaña "Catalogo_Equipos" del Formato para rentar Infraestructura a otros Carrier
 Se localiza por la frecuencia, la modulación, la clase de emisión y el modelo del radio

De no encontrarse el equipo en el catálogo Equipos se deberá de enviar el documento Anexo 5 Datos Tecnicos De Radio para cargar el radio y tener actualizado el catálogo

Radio Model	Manufacturer	Clase de Emisión	Min frequency (MHz)	Max frequency (MHz)	Modulation	Capacidad	Tipo
07MPT016_086_HP	Alcatel-Lucent	28M0D7W	7107	7900	16QAM	39	E1
07MPT032_110_HP	Alcatel-Lucent	28M0D7W	7107	7900	32QAM	50	E1
10GHP128Q28M_158M_OK	HUAWEI	28M0D7W	10150	10650	128QAM	1	STM1
10GHP64Q14M1_OK	HUAWEI	14M0D7W	10150	10650	64QAM	34	E1
10MPT016_043_S_OK	Alcatel-Lucent	14M0D7W	10180	10680	16QAM	19	E1
10MPT016_086_S_OK	Alcatel-Lucent	28M0D7W	10180	10680	16QAM	39	E1
15ALT-STM1-DMC	DIGITAL MICROWAVE CORPORA	28M0D7W	14500	15350	128QAM	1	STM1
3KSSG_155	NEC	40M0M7EDDT	4400	5000	64QAM	1	STM1
3KS8G_155_128QAM_OK	NEC	29M65D7W	7725	8275	128QAM	1	STM1

Ejemplo: NEC

Oferta de Referencia para Compartición de Torres Anexo 7
Anexo 2. Normas Técnicas

AF) Equipment

Información de acuerdo a catálogo de Equipos, tal y como está escrito
De no encontrarse el equipo en el catálogo Equipos se deberá de enviar el documento Anexo 5 Datos Tecnicos De Radio para cargar el radio y tener actualizado el catálogo
Ejemplo: 3KS8G 155 128QAM OK

AG) Modulation

Información de acuerdo a catálogo de Equipos, tal como está escrito
De no encontrarse la modulación del equipo en el catálogo Equipos se deberá de enviar el documento Anexo 5 Datos Tecnicos De Radio para cargar el radio y tener actualizado el catálogo
Ejemplo: 128QAM

AH) Threshold (dBm)

Este dato es de acuerdo al modelo del radio y es dato de fabricante (incluye signo “-” con dos dígitos después del punto)
Ejemplo: -77.00

AI) Link Polarization

Polarización del enlace solo la letra (V/H)

Ejemplo: V

En caso de utilizar XPIC, hay que añadir un renglón adicional con la otra polarización, es decir, deberán aparecer dos renglones idénticos, con la misma información de enlace, pero solo cambiando la polarización

AJ) Freq. Tx A (MHz)

Las frecuencias de operación del enlace, en la punta A

Banda GHz	Concesionario	Frec. Menor (MHz)	Frec. Mayor (MHz)	Sep Duplex (MHz)
7 GHz	Bestel	7126.25	7287.25	161
7 GHz	Bestel	7128	7289	161
7 GHz	Telcel	7154.25	7315.25	161
7 GHz	Telcel	7156	7317	161
7 GHz	Unefon	7182.25	7343.25	161
7 GHz	Unefon	7184	7345	161
7 GHz	Axtel	7454.25	7615.25	161
7 GHz	Axtel	7456	7617	161

Del listado de frecuencias y en MHz, separado con punto

Ejemplo: 7154.25

AK) Freq. Tx B (MHz)

Las frecuencias de operación del enlace, en la punta B

Del listado de frecuencias y en MHz, separado con punto

Ejemplo: 7315.25

AL) ATPC (dB)

Valor de ATPC en caso de aplicar. Valores enteros.

Ejemplo: 13

AM) BW (MHz)

Ancho de banda del canal de operación (56, 50, 28, 14, 7, 3.5)

Ejemplo: 3.5

AN) Capacidad de Tx (Mbps)

Capacidad de transmisión en Mbps

Ejemplo: 96

AO) Notas (alfanumérico)

Este campo se utilizará para marcar los siguientes datos

PIRE

NIVEL DE Rx

Disponibilidad del enlace

Intensidad de lluvia al 0.01% (mm/hr)

De igual forma se indicará si el enlace sustituye a otro, es un aumento de capacidad o cambio de ruta, indicando la referencia de cada Concesionario (o Autorizado) solicitante anterior para poderlo dar de baja

160 Caracteres como máximo

Ejemplo: PIRE 55.60 EN A Y B, NIVEL DE Rx -35.31, DISPONIBILIDAD DEL ENLACE EN POLARIZACION VERTICAL 99.99944, 120MM

ANEXO 3

PROCEDIMIENTO DE ATENCIÓN DE FALLAS, CONTINUIDAD DEL SERVICIO Y GESTIÓN DE INCIDENCIAS

ANEXO 3

Procedimiento de Atención de Fallas, Continuidad del Servicio y Gestión de Incidencias

1. Introducción

Este anexo describe los procedimientos que deberán seguirse para la gestión de incidencias, mantenimiento correctivo (atención de fallas), mantenimiento preventivo (intervenciones programadas) y acceso de emergencia a la infraestructura compartida, por parte de la División Mayorista y/o de los Concesionarios (o Autorizados) solicitantes.

Para ello, se definen los siguientes términos:

- **Emergencia:** asunto o situación que acontece de manera absolutamente imprevista, que requiere de una atención especial y que debe solucionarse lo antes posible.
- **Falla:** interrupción en la continuidad de los servicios provocada por un daño en uno o más elementos de la red.
- **Incidencia:** reporte que levantan los Concesionarios (o Autorizados) solicitantes por un supuesto daño o interrupción en alguno de los servicios materia de la Oferta.

Gestión de Incidencias

Se refiere a la ejecución de todas aquellas órdenes planificadas y enfocadas a la atención, seguimiento y cierre de reportes de falla.

Mantenimiento Correctivo

Se refiere a la ejecución de actividades para localizar fallas y/o defectos observados en los equipos o instalaciones y corregirlos o repararlos.

Anexo 3 Procedimiento de Atención de Fallas, Continuidad del Servicio y Gestión de Incidencias

Pone en condiciones de funcionamiento aquellos equipos y/o instalaciones que dejaron de funcionar o se encuentran dañados.

Mantenimiento Preventivo

Se refiere a las actividades destinadas a la conservación de equipos y/o instalaciones en operación, mediante la anticipada revisión y ejecución de trabajos que garanticen su buen funcionamiento y fiabilidad, su finalidad es prever el surgimiento de averías y/o fallas.

Acceso de Emergencia a la Infraestructura Compartida

Se refiere los accesos para atender emergencias en los servicios de compartición de infraestructura y equipos e instalaciones de la División Mayorista y/o de los Concesionarios (o Autorizados) solicitantes.

2. Contacto

Con la finalidad de atender los eventos que se presenten en los servicios de Acceso y Uso Compartido de Infraestructura Pasiva, los Concesionarios (o Autorizados) solicitantes podrán realizar sus solicitudes de acceso y levantar incidencias a través del SEG/SIPO y en caso de falla a través de un medio alternativo.

Los puntos de contacto anteriores estarán disponibles 7x24 horas los 365 días del año. La información correspondiente a estos puntos de contacto deberá ser proporcionada en el momento en el que se suscriba el Convenio de Prestación de Servicios por parte del Concesionario (o Autorizado) solicitante y la División Mayorista, a efecto de que el Concesionario (o Autorizado) solicitante pueda dar seguimiento a la reparación de fallas y gestión de incidencias a través de dichos medios.

3. Gestión de Incidencias

Los Concesionarios (o Autorizados) solicitantes y la División Mayorista, podrá levantar y registrar incidencias, relacionadas con fallas o posibles fallas que:

- Afecten o puedan afectar los servicios de compartición de infraestructura.
- Se deban a deficiencias de los servicios de compartición de infraestructura y estén causando afectaciones a los servicios del usuario final.

Por esa razón, se dará seguimiento a las incidencias detectadas y reportadas por los Concesionarios (o Autorizados) solicitantes y/o la División Mayorista, con el objetivo de advertir a los Concesionarios (o Autorizados) solicitantes que pudieran resultar afectados; la solución a dichas incidencias puede o no ser responsabilidad de la División Mayorista (circunstancia que se precisará en el reporte que para tal efecto se levante mediante un identificador que defina al “Concesionario Responsable”).

3.1. Procedimiento de Gestión de Incidencias

- 1) La División Mayorista o los Concesionarios (o Autorizados) solicitantes levantan la incidencia a través del SEG/SIPO o medio alternativo.
- 2) La División Mayorista creará el registro de la incidencia y proporcionará a través del SEG/SIPO el número de identificación de la misma al Concesionario (o Autorizado) solicitante.
- 3) La División Mayorista realizará el análisis de la información proporcionada en la incidencia, emitirá y notificará a través del SEG/SIPO un diagnóstico:
 - a. Si la falla reportada en la incidencia es responsabilidad de la División Mayorista:

Anexo 3 Procedimiento de Atención de Fallas, Continuidad del Servicio y Gestión de Incidencias

- La División Mayorista enviará al Concesionario (o Autorizado) solicitante un reporte que incluya la descripción de la falla, el método y tiempo de solución, y destinará los recursos técnicos y humanos para atender la falla en cuestión.
 - Una vez que la falla reportada haya sido resuelta, la División Mayorista generará el reporte de atención a la incidencia y lo enviará al Concesionario (o Autorizado) solicitante.
 - El Concesionario (o Autorizado) solicitante validará que la falla reportada en la incidencia haya sido atendida de forma exitosa, en cuyo caso podrá cerrar la incidencia. De lo contrario, podrá iniciar la conciliación de cierre de incidencias.
- b. Si la falla reportada en la incidencia es responsabilidad del Concesionario (o Autorizado) solicitante:
- La División Mayorista enviará mediante el SEG/SIPO al Concesionario (o Autorizado) solicitante un reporte que incluya la descripción de la falla, las pruebas que avalen la responsabilidad del Concesionario (o Autorizado) solicitante y la identificación del mismo.
 - Si el Concesionario (o Autorizado) solicitante está de acuerdo con el diagnóstico y las evidencias presentadas por la División Mayorista, emitirá un reporte que incluya la descripción de la falla, el método y tiempo de solución (deberá informar si es necesario obtener accesos a edificios o si será necesario abrir pozos o realizar trabajos en postes o canalizaciones), y destinará los recursos técnicos y humanos para atender la falla en cuestión.
 - Si el Concesionario (o Autorizado) solicitante no está de acuerdo con el diagnóstico y las evidencias presentadas por la División Mayorista, podrá iniciar el proceso de desacuerdo técnico. La División Mayorista destinará los recursos técnicos y humanos para atender la falla en cuestión, cuyos gastos serán pagados por el Concesionario (o Autorizado) solicitante a la División Mayorista en caso de que se demuestre que la falla es imputable al Concesionario (o Autorizado) solicitante.

Anexo 3 Procedimiento de Atención de Fallas, Continuidad del Servicio y Gestión de Incidencias

- La División Mayorista validará que la falla reportada en la incidencia haya sido atendida de forma exitosa, en cuyo caso podrá cerrar la incidencia. De lo contrario, podrá iniciar la conciliación de cierre de incidencias.

3.2. Cierre de incidencias

El responsable (Concesionario (o Autorizado solicitante o la División Mayorista) notificará a la parte afectada cuando la falla haya sido solucionada; si el afectado acepta la solución de la incidencia (solución satisfactoria), deberá solicitar el cierre de la misma mediante SEG/SIPO o por medio alternativo en caso de falla de éste.

Cuando alguna de las partes esté en desacuerdo con las acciones realizadas, deberá iniciar el procedimiento de conciliación de cierre de incidencias.

3.3. Conciliación de Cierre de Incidencias.

Cuando alguna de las partes esté en desacuerdo con las acciones realizadas, deberá iniciar el procedimiento de conciliación de cierre de incidencias con el fin de deslindar la responsabilidad de la falla y resolver las posibles discrepancias que hayan surgido tras la apertura de la incidencia, incluyendo las siguientes:

- 1) Rechazos de cierre de reporte que alguna de las partes considere improcedente.
- 2) Respuesta reiterativa, insuficiente o no actualizada en una solicitud de información relativa a una falla.
- 3) Expiración de los tiempos de atención o respuesta comprometidos.

Anexo 3 Procedimiento de Atención de Fallas, Continuidad del Servicio y Gestión de Incidencias

- Cuando el responsable, ya sea el Concesionario (o Autorizado) solicitante o la División Mayorista realice el cierre de incidencia, la parte afectada deberá informar al responsable su desacuerdo sobre dicho cierre.
- El responsable analizará la información proporcionada por el afectado.
- El responsable enviará y/o solicitará al afectado cuando sea necesario la información que permita deslindar responsabilidades y resolver las discrepancias encontradas.
- El responsable y el afectado realizarán el cierre de la incidencia una vez que lleguen a un acuerdo.

En caso de no lograr un acuerdo, se dará inicio al proceso de desacuerdos.

Para todos los casos en los que los Concesionarios (o Autorizados) solicitantes hayan originado una incidencia y la falla reportada en la misma sea declarada imputable al Concesionario (o Autorizado) solicitante, éste deberá pagar a la División Mayorista por los gastos incurridos durante la atención de la falla.

De la misma forma, si la División Mayorista llegase a imputar fallas al Concesionario (o Autorizado) solicitante y éste demostrará lo contrario, la División Mayorista deberá pagar al Concesionario (o Autorizado) solicitante por los gastos incurridos durante la atención de la falla.

Cualquier eventualidad relacionada con el Concesionario (o Autorizado) solicitante o causas externas a la División Mayorista debidamente justificadas que impliquen detener la contabilización del tiempo para la atención y seguimiento de la incidencia en el proceso de solución de la misma, será comunicada al Concesionario (o Autorizado) solicitante y no se contabilizará para el cálculo de índices de calidad.

4. Procedimiento para Mantenimiento Correctivo

4.1. Verificación previa al reporte de falla

Antes de levantar una incidencia los Concesionarios (o Autorizados) solicitantes y la propia División Mayorista deberán comprobar previamente que la falla reportada no es debida a un error en su propia red, por ejemplo:

- Mal funcionamiento de los propios elementos de red.
- Defectos, anomalías o interferencias en la red o instalaciones propias o de sus clientes.
- Configuración incorrecta de los parámetros de red.
- Equipos de fuerza apagados o sin energía eléctrica en sitio.

Cualquier registro de incidencia ajeno al alcance de los servicios de la Oferta de Compartición que no esté relacionado con un daño en la infraestructura propiedad de la División Mayorista y esté debidamente justificado se considera una falla imputable al Concesionario (o Autorizado) solicitante o de caso fortuito o fuerza mayor.

4.2. Reporte de falla

Al levantar una incidencia a través de uno de los puntos de contacto definidos, los Concesionarios (o Autorizados) solicitantes y la División Mayorista deberán informar concretamente la falla, y proporcionar los siguientes datos:

- Nombre de quien reporta el servicio, Concesionario (o Autorizado) solicitante.
- Nombre de la persona que reporta el servicio
- Teléfonos de contacto (principal y alternativo)

Anexo 3 Procedimiento de Atención de Fallas, Continuidad del Servicio y Gestión de Incidencias

- Direcciones de correo electrónico (principal y alternativa)
- Tipo de incidencia
- Descripción de la falla
- Prioridad de atención (prioridad urgente se refiere a una afectación total; las demás afectaciones tendrán menor prioridad)
- Referencia geográfica del sitio donde se encuentra la falla de infraestructura (domicilio)

Una vez completados correctamente todos los campos obligatorios de la incidencia, ésta quedará registrada en el SEG/SIPO con fecha y hora de captura y se proporcionará al (los) Concesionarios (o Autorizados) solicitantes afectado(s), un NIS asociado a este reporte de incidencia para su seguimiento.

4.3.Resolución de fallas

El responsable de la falla ya sea el Concesionario (o Autorizado) solicitante, o la División Mayorista realizará las actividades necesarias para dar solución a la misma; en caso de no cumplir con la fecha y horario comprometidos, el responsable notificará dicha situación a la parte afectada, indicando el estatus de la misma, así como una fecha y horario compromiso nuevos.

Una vez resuelta la falla por parte del responsable, éste notificará a la parte afectada la resolución de la misma.

La parte afectada verificará que la falla haya sido corregida y el servicio restablecido, en cuyo caso cerrará en el SEG/SIPO o mediante un medio alternativo en caso de falla del SEG/SIPO el reporte de incidencia. De lo contrario indicará la descripción de la falla persistente y procederá a realizar el escalamiento.

Anexo 3 Procedimiento de Atención de Fallas, Continuidad del Servicio y Gestión de Incidencias

Cualquier eventualidad debidamente justificada que impliquen detener la contabilización del tiempo de la incidencia en el proceso de solución de la misma, será comunicada a la parte afectada y no se contabilizará para el cálculo de índices de calidad.

4.4. Procedimiento de Escalamiento para Resolución de Fallas

Cuando alguna de las partes esté en desacuerdo con las acciones realizadas, se podrá iniciar el procedimiento de escalamiento de fallas con el fin de resolver las posibles discrepancias que hayan surgido tras la apertura de la incidencia.

El escalamiento podrá hacerse solo para incidencias abiertas (activas/pendientes) independientemente del plazo transcurrido desde la solicitud de apertura, el procedimiento de escalamiento se iniciará vía telefónica.

Los Concesionarios (o Autorizados) solicitantes y la División Mayorista proporcionarán sus correspondientes cuadros de escalamiento, según el formato incluido a continuación. Las personas responsables de cada nivel de escalamiento tendrán una disponibilidad de 24 horas, los 7 días de la semana, los 365 días del año.

Matriz de Escalamiento del Concesionario (o Autorizado) solicitante.		Tiempo de Respuesta
Nivel 1	Contacto	24 horas
	Correo: Tel. Celular:	
Nivel 2	Contacto	48 horas
	Correo: Tel. Celular:	

4.5. Plazos para la solución de fallas

Las fallas se resolverán de acuerdo a los siguientes plazos:

Servicio	Falla Puntual	Desastre Natural, Casos Fortuitos o de Fuerza Mayor*
Servicio de Acceso y Uso compartido de Obra Civil	8 horas (en horario no laboral el tiempo se incrementará un 50%)	Tiempo dependiente de las causas que generaron la falla
Servicio de Acceso y Uso Compartido de Torres	8 horas (en horario no laboral el tiempo se incrementará un 50%)	
Servicio de Uso de Sitios, Predios y Espacios Físicos	8 horas (en horario no laboral el tiempo se incrementará un 50%)	
Servicio de Tendido de Cable en la Infraestructura Desagregada	8 horas (en horario no laboral el tiempo se incrementará en un 50%)	
Servicio de Canales Ópticos de Alta Capacidad de Transporte	8 horas	
Servicio de Renta de Fibra Oscura	8 horas (en horario no laboral el tiempo se incrementará en un 50%)	

* Las fallas ocasionadas por desastres naturales o causas de fuerza mayor, no serán consideradas para la medición de niveles de calidad, se atenderán con la mayor diligencia y se destinarán los recursos técnicos y humanos necesarios para atender la falla en cuestión.

4.6. Procedimiento de Accesos a Infraestructura Compartida por Falla en los elementos de red del Concesionario Solicitante o Emergencia:

- 1) El Concesionario (o Autorizado) solicitante levantará la incidencia a través del SEG/SIPO o mediante un medio alternativo en caso de falla de éste, en el cual indicará que requiere acceso a la infraestructura de la División Mayorista por falla en sus elementos de red, señalando los datos que permitan identificar al personal que ingresará y el lugar de acceso.
- 2) La División Mayorista le proporcionará a través del SEG/SIPO el folio correspondiente a dicho incidente.

Anexo 3 Procedimiento de Atención de Fallas, Continuidad del Servicio y Gestión de Incidencias

- 3) En caso de tratarse de una emergencia el acceso deberá darse de forma inmediata.
- 4) Si se tratase de una falla, en un plazo máximo de 3 horas se proporcionará a través del SEG/SIPO al Concesionario (o Autorizado) solicitante la confirmación del acceso solicitado y los datos del contacto por parte de la División Mayorista.
- 5) La División Mayorista asignará la inspección correspondiente y el Concesionario (o Autorizado) solicitante coordinará la ejecución de sus trabajos con el inspector asignado.
- 6) El Concesionario (o Autorizado) solicitante informará a la División Mayorista a través del SEG/SIPO que ha concluido los trabajos para que la División Mayorista liquide el incidente.
- 7) Una vez que el Concesionario (o Autorizado) solicitante notifique la conclusión a través del SEG/SIPO, la División Mayorista dará por cerrada la incidencia, la División Mayorista facturará por los gastos incurridos por su personal

5. Procedimiento para Mantenimiento Preventivo

Ambas partes, tanto el Concesionario (o Autorizado) solicitante como la División Mayorista se comprometen a comunicar oportunamente los trabajos (acciones de mantenimiento preventivo u otros trabajos programados) que se vayan a realizar en su red y que involucren los servicios de la otra parte.

Las intervenciones programadas se acotan a los siguientes servicios:

- Servicio de Acceso y Uso compartido de Obra Civil
- Servicio de Acceso y Uso Compartido de Torres
- Servicio de Uso de Espacios Físicos
- Servicio de Tendido de Cable en la Infraestructura Desagregada
- Servicio de Canales Ópticos de Alta Capacidad de Transporte

- Servicio de Renta de Fibra Oscura

5.1. Procedimiento para el trámite de acceso a infraestructura para intervenciones programadas del Concesionario (o Autorizado) solicitante.

- 1) Cuando el Concesionario (o Autorizado) solicitante requiera realizar actividades de mantenimiento preventivo sobre el cableado y elementos instalados en la infraestructura propiedad de la División Mayorista, deberá enviar su solicitud de intervención programada a través del SEG/SIPO, con un mínimo de 3 (tres) días hábiles de antelación. La solicitud deberá incluir los siguientes datos:
 - NIS que ampara la infraestructura a intervenir
 - Programa de actividades, detallando horarios, fechas, indicando el tramo de la ruta a trabajar y los planos correspondientes
 - Descripción de las afectaciones
 - Duración de la intervención
 - Nombre del responsable por parte del Concesionario (o Autorizado) solicitante y teléfonos de contacto
- 2) La División Mayorista en un plazo no mayor a 3 días hábiles confirmará a través del SEG/SIPO al Concesionario (o Autorizado) solicitante la aceptación de la fecha y horarios de ejecución de los trabajos solicitados, o en su defecto propondrá al Concesionario (o Autorizado) solicitante una nueva fecha u horario.
- 3) El Concesionario (o Autorizado) solicitante notificará la aceptación del horario solicitado y en caso de no poder atender la solicitud de mantenimiento en el horario solicitado, deberá informar la fecha en que se podrán realizar los trabajos que no sobrepase 2 días de la fecha solicitada.

Anexo 3 Procedimiento de Atención de Fallas, Continuidad del Servicio y Gestión de Incidencias

- 4) Los permisos que se lleguen a requerir con el Municipio u otras dependencias Gubernamentales para la realización de los trabajos los deberá gestionar el Concesionario (o Autorizado) solicitante con la entidad Gubernamental correspondiente.
- 5) Una vez que el Concesionario (o Autorizado) solicitante ha concluido la intervención, deberá notificar a la División Mayorista a través del SEG/SIPO para que valide que no han sido ocasionados daños a su infraestructura.
- 6) Finalizados los trabajos de validación de ausencia de daños, la División Mayorista realizará el cobro de los gastos incurridos durante la intervención programada.

5.2. Procedimiento para intervenciones programadas de la División Mayorista

Cuando la División Mayorista realice intervenciones programadas dará aviso, mediante el SEG/SIPO, al (los) Concesionarios (o Autorizados) solicitantes cuando se vea involucrada su infraestructura, con 10 días de anticipación, señalando:

- NIS asociado a la intervención, para su seguimiento.
- Descripción de los trabajos
- Ubicación de los trabajos
- Posibles afectaciones
- Duración estimada de los trabajos y de las posibles afectaciones

ANEXO 4

PARÁMETROS E INDICADORES DE LOS NIVELES DE CALIDAD Y PENAS CONVENCIONALES

(Servicio de Acceso y Uso Compartido de Torres y Servicio de Acceso y Uso Compartido de Sitios, Predios y Espacios Físicos)

ANEXO 4

Parámetros e Indicadores de los Niveles de Calidad y Penas Convencionales

1. Introducción

Para cada uno de los servicios que forman parte de la Oferta de Referencia han sido definidos los parámetros e indicadores de los niveles de calidad. Dichos parámetros serán validados trimestralmente y se aplicarán penas convencionales en aquellos casos en los que los parámetros de calidad no hayan sido cumplidos. Cabe señalar que derivado de la información obtenida a través del SEG/SIPO de todos los procedimientos, los parámetros e indicadores de niveles de calidad se establecen conforme a lo siguiente:

2. Parámetros de Calidad para los Servicios de Acceso y Uso Compartido de la Infraestructura Pasiva

La medición de todos los parámetros e indicadores se realizará de forma trimestral y por cada uno de los CS o AS, información que deberá estar disponible para los CS, AS y el Instituto cinco (5) días hábiles después de la conclusión de cada trimestre.

Para todos los parámetros, el tiempo de ejecución está dado en Días Hábiles (DH).

2.1. Solicitud de acceso al SEG/SIPO.

Actividad	Tiempo máximo.	Cumplimiento
Envío de Formato para Administrador de Usuarios (ABC) por parte del CS.	N.A.	N.A.
Entrega al CS de credenciales de acceso al SEG/SIPO por parte de las Divisiones Mayoristas.	1 DH	90%

2.2 Servicio de Acceso y Uso Compartido de Torres

Contratación

Etapa 1: Envío y validación de la solicitud del CS		
Actividad	Tiempo máximo.	Cumplimiento
El CS presenta solicitud de contratación y, en su caso, el Anteproyecto	N.A.	N.A.
Las Divisiones Mayoristas notifican el resultado de la solicitud y, en su caso, el Anteproyecto.	1 DH	90%
En caso de que la solicitud, o la solicitud y el registro del Anteproyecto hayan sido rechazados, la División Mayorista enviará la prevención, de tal forma que el CS o AS pueda subsanar y reenviar la solicitud	3 DH	N.A.

Etapa 2: Programación y realización de Visita Técnica		
Actividad	Tiempo máximo.	Cumplimiento
Ejecución de la Visita Técnica	20 DH (A partir del ingreso de la solicitud del CS)	90 %
Las Divisiones Mayoristas notifican tres (3) propuestas de fecha para la programación de Visitas Técnica.	1 DH (Contados a partir del asignación del NIS)	90%
Los CS o AS aceptan/rechazan la propuesta de programación de Visita Técnica.	2 DH (Plazo máximo) (Contados a partir de la recepción de dichas propuestas por las Divisiones Mayoristas)	N.A.
El CS o AS solicita modificación de la propuesta de programación de Visita Técnica.	1 DH (Previas a la fecha señalada para la ejecución de la Visita Técnica propuesta por las Divisiones Mayoristas)	N.A.

Anexo 4 Parámetros e Indicadores de los Niveles de Calidad y Penas Convencionales

Las Divisiones Mayoristas digitalizan y registran el "Reporte de Visita Técnica" y, en su caso, señala si requiere un trabajo especial (acondicionamiento de infraestructura, recuperación de espacio)	3 DH ¹ (A partir de la realización de la Visita Técnica)	90%
--	--	-----

¹ Se entiende que dentro de este mismo plazo la División Mayorista deberá actualizar la información correspondiente en el SEG y registrará el resultado de la Visita Técnica.

Anexo 4 Parámetros e Indicadores de los Niveles de Calidad y Penas Convencionales

Etapa 3: Elaboración de Anteproyectos y Programa de Trabajo		
Actividad	Tiempo máximo.	Cumplimiento
El CS someten el Anteproyecto.	Hasta 20 DH ² (A partir de la entrega del formato correspondiente)	N.A.

Etapa 4: Análisis de Factibilidad		
Actividad	Tiempo máximo.	Cumplimiento
Las Divisiones Mayoristas notifican al CS el resultado del Análisis de Factibilidad.	5 DH (A partir de que el CS o AS entregue el Anteproyecto)	90%
Los CS o AS podrán corregir la información y reenviar el Anteproyecto.	5DH (A partir del resultado de Análisis de Factibilidad)	N.A.
Las Divisiones Mayoristas revalidan la corrección para la aprobación del Anteproyecto.	3 DH (A partir de que los CS o AS renvíen el Anteproyecto)	90%

Etapa 5: Instalación de Infraestructura		
Actividad	Tiempo máximo.	Cumplimiento
El CS inicia la Instalación de Infraestructura.	De acuerdo al Anteproyecto y al Programa de Trabajo.	N.A.
Los CS o AS envían las tres (3) posibles fechas de inicio y conclusión de los trabajos de Instalación de Infraestructura.	10 DH (a partir de la notificación del Análisis de Factibilidad)	N.A.
Las Divisiones Mayoristas aceptan una de las tres propuestas de inicio de trabajos de instalación de infraestructura	3 DH	90%

² Se considera que, en caso de ser necesario, el CS podrá solicitar a la División Mayorista mediante el SEG un plazo adicional de hasta 20 DH para la elaboración y entrega del Anteproyecto, mismo que deberá ser otorgado y aprobado por la División Mayorista mediante el SEG de manera inmediata y empezarán a correr nuevamente los 20 DH a partir de la fecha de solicitud registrada en el SEG.

Anexo 4 Parámetros e Indicadores de los Niveles de Calidad y Penas Convencionales

Etapa 6: Verificación de Instalación de Infraestructura		
Actividad	Tiempo máximo.	Cumplimiento
Las Divisiones Mayoristas proponen tres posibles fechas para la realización de la Verificación de Instalación de Infraestructura	5 DH (A partir de que los CS o AS notifican que ha concluido los trabajos de Instalación de Infraestructura)	90 %
Las Divisiones Mayoristas y el CS o AS registrarán en el Formato de Acuerdo de Compartición de Infraestructura los cambios y ajustes que debe hacer el CS o AS para cumplir con la Verificación	Repetirse en tanto no se logre la Verificación satisfactoria	90 %

Baja

Etapa 1: Envío y validación de la solicitud		
Actividad	Tiempo máximo.	Cumplimiento
El CS o AS presentan solicitud de baja	N.A.	N.A.
Las Divisiones Mayoristas notificarán la validación de la solicitud.	1 DH (A partir de la recepción de la solicitud)	90%

Etapa 2: Elaboración y Autorización del Programa de Trabajo		
Actividad	Tiempo máximo.	Cumplimiento
El CS o AS elaboran el Programa de Trabajo	10 DH (A partir de que las Divisiones Mayoristas aprobaron la baja de los servicios)	N.A.
Las Divisiones Mayoristas valida el Programa de Trabajo.	5 DH (A partir de que el CS o AS entregaron el Programa de Trabajo)	90%

Etapa 3. Retiro de Infraestructura		
Actividad	Tiempo máximo.	Cumplimiento
El CS o AS realizan el retiro de su infraestructura.	De acuerdo al Programa de Trabajo	N.A.

Etapa 4: Verificación de Desinstalación de Infraestructura		
Actividad	Tiempo máximo.	Cu  (Ctrl) ▾
Las Divisiones Mayoristas realizarán la verificación de la Desinstalación de Infraestructura.	10 DH (A partir de que el CS o AS notifiquen que ha concluido los trabajos de Desinstalación de Infraestructura)	
Las Divisiones Mayoristas proponen fecha y hora para realizar la Verificación de Desinstalación de Infraestructura.	5 DH (A partir de que el CS o AS notifiquen que ha concluido los trabajos de Desinstalación de Infraestructura)	90%
La Divisiones Mayoristas digitalizan e integrarán en el SEG/SIPO el Formato de Acuerdo de Compartición de Infraestructura.	5 DH (A partir de la firma del Formato de Acuerdo de Compartición de Infraestructura)	90%

2.5 Servicio de Uso de Sitios, Predios y Espacios Físicos Contratación

Etapa 1: Envío y validación de la solicitud		
Actividad	Tiempo máximo.	Cumplimiento
El CS presenta solicitud de contratación.	N.A.	N.A.
Las Divisiones Mayoristas notificarán el resultado de la solicitud.	1 DH	90%

Etapa 2: Programación y realización de Visita Técnica		
Actividad	Tiempo máximo.	Cumplimiento
Ejecución de la Visita Técnica	20 DH (A partir del ingreso de la solicitud del CS)	90 %
Las Divisiones Mayoristas notifican la propuesta de programación de Visita Técnica.	1 DH (Contados a partir del asignación del NIS)	90 %
El CS solicita modificación de la propuesta de programación de Visita Técnica.	1 DH (Previas a la fecha señalada para la ejecución de la Visita Técnica propuesta por Las Divisiones Mayoristas)	N.A.
Las Divisiones Mayoristas digitalizan y registran el "Reporte de Visita Técnica" y, en su caso, señala si requiere un trabajo especial (acondicionamiento de infraestructura, recuperación de espacio).	3 DH ³ (Contados a partir de la realización de la Visita Técnica)	90 %

³ Dentro de este mismo plazo la División Mayorista deberá actualizar la información correspondiente en el SEG y registrará el resultado de la Visita Técnica.

Anexo 4 Parámetros e Indicadores de los Niveles de Calidad y Penas Convencionales

Etapa 3: Elaboración de Anteproyecto y Programa de Trabajo		
Actividad	Tiempo máximo.	Cumplimiento
El CS elabora el Anteproyecto.	20 DH ⁴ (A partir de la entrega del resultado de la Visita Técnica)	N.A.

Etapa 4: Análisis de Factibilidad		
Actividad	Tiempo máximo.	Cumplimiento
Las Divisiones Mayoristas notifican al CS o AS el resultado del Análisis de Factibilidad.	5 DH (A partir de que el CS entregue el Anteproyecto)	90%

Etapa 5: Instalación de Infraestructura		
Actividad	Tiempo máximo.	Cumplimiento
El CS inicia la Instalación de Infraestructura.	De acuerdo al Anteproyecto.	N.A.
El CS envía las fechas de inicio y conclusión de los trabajos de Instalación de Infraestructura.	10 DH (A partir de la notificación del Análisis de Factibilidad)	N.A.
Las Divisiones Mayoristas acordarán fechas de Instalación de Infraestructura.	10 DH (A partir de la recepción de fechas para la Instalación de Infraestructura)	90%
Las Divisiones Mayoristas aceptan o rechazan el inicio de los trabajos de Instalación de Infraestructura del CS o AS.	3 DH (A partir de la recepción de la propuesta de inicio de los trabajos de Instalación de Infraestructura)	90%

⁴ Se considera que, en caso de ser necesario, el CS podrá solicitar a la División Mayorista mediante el SEG un plazo adicional de hasta 20 DH para la elaboración y entrega del Anteproyecto, mismo que deberá ser otorgado y aprobado por la División Mayorista mediante el SEG de manera inmediata y empezarán a correr nuevamente los 20 DH a partir de la fecha de solicitud registrada en el SEG.

Etapa 4: Verificación de Instalación de Infraestructura		
Actividad	Tiempo máximo.	Cumplimiento
Las Divisiones Mayoristas proponen tres posibles fechas para la realización de la Verificación de Instalación de Infraestructura	5 DH (A partir de que los CS o AS notifican que ha concluido los trabajos de Instalación de Infraestructura)	90 %

Modificación

Etapa 1: Envío y validación de la solicitud		
Actividad	Tiempo máximo.	Cumplimiento
El CS presenta solicitud de modificación del Proyecto de Instalación	N.A.	N.A.
Las Divisiones Mayoristas validan la solicitud de modificación del Proyecto de Instalación	1 DH (a partir de la recepción de la solicitud de modificación)	90%

Etapa 2: Actualización de Anteproyecto y Programa de Trabajo		
Actividad	Tiempo máximo.	Cumplimiento
El CS elabora los cambios para modificar el Anteproyecto.	20 DH (a partir de que apruebe los cambios para modificar el Anteproyecto)	N.A.

Etapa 3: Análisis de Factibilidad		
Actividad	Tiempo máximo.	Cumplimiento
Las Divisiones Mayoristas notificarán el resultado del Análisis de Factibilidad.	6 DH (a partir de que el CS o AS entregue el Anteproyecto)	90%

Etapa 4: Instalación de Infraestructura		
Actividad	Tiempo máximo.	Cumplimiento
El CS o AS inicia la instalación de Infraestructura.	De acuerdo al Anteproyecto y el Programa de Trabajo aprobados.	N.A.

Baja

Etapa 1: Envío y validación de la solicitud		
Actividad	Tiempo máximo.	Cumplimiento
El CS presenta solicitud de baja	N.A.	N.A.
Las Divisiones Mayoristas notificarán la validación de la solicitud.	1 DH (A partir de la recepción de la solicitud)	90%

Etapa 2: Elaboración y Autorización del Programa de Trabajo		
Actividad	Tiempo máximo.	Cumplimiento
El CS elabora el Programa de Trabajo	10 DH (A partir de que el Las Divisiones Mayoristas aprobaron la baja de los servicios)	N.A.
Las Divisiones Mayoristas validan el Programa de Trabajo.	5 DH (A partir de que el CS entregó el Programa de Trabajo)	90%

Etapa 3. Retiro de Infraestructura		
Actividad	Tiempo máximo.	Cumplimiento
El CS realiza el retiro de su infraestructura.	De acuerdo al Programa de Trabajo	N.A.

Etapa 4: Verificación de Desinstalación de Infraestructura		
Actividad	Tiempo máximo.	Cumplimiento
Las Divisiones Mayoristas realizarán la verificación de la Desinstalación de Infraestructura.	10 DH (A partir de que el CS o AS notifiquen que ha concluido los trabajos de Desinstalación de Infraestructura)	90 %
Las Divisiones Mayoristas proponen fecha y hora para realizar la Verificación de Desinstalación de Infraestructura.	5 DH (A partir de que el CS notifique que ha concluido los trabajos de Desinstalación de Infraestructura)	90%

3. Penas Convencionales

En caso de que la División Mayorista no alcance el indicador de calidad correspondiente a cualquier parámetro de algún Servicio objeto de la Oferta de Referencia, los CS tendrán el derecho a requerir y obtener de la División Mayorista el pago de la compensación que corresponda conforme a lo siguiente:

3.1 Bloques

Para cada uno de los Servicios han sido definidos los parámetros e indicadores de calidad. Dichos parámetros serán validados por bloques de 100 (cien) eventos consecutivos, considerando el orden en el que fueron presentadas sus respectivas solicitudes, comenzando por la primera solicitud presentada, en el entendido de que alcanzados tales 100 (cien) eventos consecutivos respecto del mismo parámetro, iniciará la contabilización de un nuevo bloque.

Únicamente en el caso que si cumplido un trimestre de recibida la primera solicitud del Servicio de que se trate correspondiente a un bloque, la cantidad de eventos correspondientes al parámetro de calidad en validación no llegará a 100 (cien), la medición de calidad se realizará con el número de eventos efectivamente alcanzados.

No contabilizará para cálculo del cumplimiento de los parámetros e indicadores de calidad los hechos, situaciones y/o eventos señalados como limitantes de la responsabilidad de la División Mayorista, incluyendo eventos de fuerza mayor o caso fortuito, tales como explosiones, sismos, inundaciones, tormentas, huracanes, incendios y demás fenómenos naturales, ni de aquellos que sean provocados o realizados por terceras personas ajenas a la prestación de los Servicios, aún y cuando se hubiesen podido prever, tales como actos del propietario del inmueble donde se encuentra el Sitio o Proyecto de Nueva Obra Civil, actos de autoridades de cualquier clase, actos de agrupaciones, invasión, despojo, robo, huelgas, revueltas civiles, sabotaje o terrorismo, insuficiencia de condiciones de seguridad pública que garanticen la integridad del personal u otras situaciones similares.

3.2 Bases de Cálculo

La compensación será calculada respecto de los eventos en que, de acuerdo con el orden con el que fueron presentadas las solicitudes de servicio respectivas, se encuentren fuera del indicador de calidad correspondiente.

Si en el bloque la División Mayorista alcanza el 90% del cumplimiento de los plazos establecidos, entonces el 10 % restante podrá alcanzarse en un extra de tiempo no mayor al 50% del plazo original sin que esto genere una pena; por lo tanto, sólo generarán pena los eventos que superen el 150% del plazo original.

Anexo 4 Parámetros e Indicadores de los Niveles de Calidad y Penas Convencionales

Para el cumplimiento, en los casos en que un cálculo arroje números decimales se tomará como válido el número entero inmediato superior.

Queda entendido entre las Partes que todas las compensaciones son por el cumplimiento tardío en las obligaciones a cargo de la División Mayorista respecto de los plazos comprometidos para la realización de un Servicio en específico bajo los términos de la Oferta de Referencia.

Ejemplo:

Actividad:	Entrega de Análisis de Factibilidad	Indicador:	90%
-------------------	-------------------------------------	-------------------	-----

Bloque:

Mes	A tiempo:	Tardío	Total
Enero	22	8	30
Febrero	18	2	20
Marzo	15	5	20
Abril	15	15	30
Total	70	30	100

En el ejemplo, el cumplimiento del bloque se encuentra al 70% (setenta por ciento), por lo tanto, la compensación se calcularía respecto del 30% (treinta por ciento) restante.

3.3 Valor de las Penas

Salvo indicación diversa, el valor empleado para el cálculo de las compensaciones será el precio pactado por las partes respecto del Servicio respectivo.

Las Partes convienen en que el valor agregado de la totalidad de compensaciones que pudiera aplicar respecto de un mismo Servicio no podrá exceder el 100% del valor total del mismo y si el Servicio no se entrega en un tiempo extra máximo de 100% del plazo original, sólo tomando en consideración los plazos atribuibles a la División Mayorista, las Partes entenderán que el servicio fue denegado por la División Mayorista, salvo que se acuerde lo contrario.

Anexo 4 Parámetros e Indicadores de los Niveles de Calidad y Penas Convencionales

Para cada uno de los indicadores y parámetros de calidad la pena asociada se calculará por día de retraso. Se tomará como referencia el plazo original plasmado para el indicador dividido en cuatro sub-periodos en los cuales, al primero se la aplicará una pena del 10% del valor del servicio, al segundo un 20% del valor del servicio, al tercero un 30% del valor del servicio y al cuarto un 40% del valor del servicio. El valor de la penalización de cada sub-periodo se repartirá entre los días que los comprenden, así el cálculo de las penalizaciones por día de retraso se calculará de la siguiente forma:

$$\text{Penalización por día hábil de retraso} = \frac{P_i}{t_i} (\text{Valor del servicio}) \quad \text{con } i = \{1, 2, 3, 4\}$$

Donde:

$$P_1 = 10\%; P_2 = 20\%; P_3 = 30\% \text{ y } P_4 = 40\%$$

Así,

Plazos de indicadores	$t_1 = t_2 = t_3$	t_4
Plazos de 4 días hábiles	1 día hábil	1 día hábil
Plazos de 5 días hábiles	1 día hábil	2 días hábiles
Plazos de 8 días hábiles	2 días hábiles	2 días hábiles
Plazos de 10 días hábiles	3 días hábiles	1 día hábil
Plazos de 15 días hábiles	4 días hábiles	3 días hábiles
Plazos de 25 días hábiles	7 días hábiles	4 días hábiles
Plazos de 30 días hábiles	8 días hábiles	6 días hábiles
Plazo no definido	Plazo definido/4	Plazo definido - ($t_1+t_2+t_3$)

Ejemplo:

En un indicador que se debe cumplir en **15 días hábiles**:

- Los días hábiles 16, 17, 18 y 19 generan una pena por día del 2.5 % del valor del servicio;
- Los días 20, 21, 22 y 23 generan una pena por día del 5 % del valor del servicio,
- Los días 24, 25, 26 y 27 generan una pena por día del 7.5 % del valor del servicio y

Anexo 4 Parámetros e Indicadores de los Niveles de Calidad y Penas Convencionales

d) Los días 28, 29 y 30 generan una pena de 13.33% del valor del servicio.

Esta formulación de penas se aplicará para todos los indicadores y parámetros de calidad con excepción de los siguientes:

Servicio	Rango disponibilidad trimestral sin redundancia.	Porcentaje de la renta trimestral del servicio con falla.
Canales Ópticos de Alta Capacidad de Transporte	99% a 99.5%	0.5%
	98% a <99%	0.8%
	< 98%	1.2%

Para los siguientes casos, la pena será plana por cada día de retraso hasta sumar el 50% del valor de la actividad de apoyo asociada:

Parámetro	Compensación
Respuesta a solicitudes ingresadas	5% del precio del Análisis de Factibilidad
Envío de Información Técnica Relevante	5% del precio del Análisis de Factibilidad

Para los accesos y reparación de fallas y/o averías, la pena será plana por cada día de retraso hasta sumar el 50% del valor de la renta mensual del servicio asociado. De alcanzar esta suma y no haber cumplido con el evento, las Partes entenderán que la División Mayorista ha incumplido con la correcta prestación de los servicios, salvo que se acuerde lo contrario.

Parámetro	Compensación
Acceso por Emergencia	5%
Acceso para Mantenimiento Correctivo (Falla)	5%
Acceso para Mantenimiento Preventivo	5%
Reparación de fallas atribuidas a la División Mayorista	5%

3.4. Procedimiento de Conciliación y Aplicación de Penas Convencionales

El cumplimiento de los parámetros de calidad será validado trimestralmente y las penas convencionales serán aplicadas para los servicios en los que los parámetros de calidad no hayan sido cumplidos.

El análisis de indicadores para el cálculo de penalizaciones se realizará de la siguiente forma:

- Enero: análisis de periodo Octubre – Diciembre del año anterior
- Abril: análisis de periodo Enero – Marzo del año en curso
- Julio: análisis de periodo Abril – Junio del año en curso
- Octubre: análisis de periodo Julio – Septiembre del año en curso

Trimestralmente la División Mayorista elaborará un reporte de cumplimiento de cada uno de los servicios y actividades de acuerdo a lo señalado en este documento dentro de los primeros 10 días hábiles al trimestre que concluyó.

Con base en este, se realizará el cálculo de las penalizaciones a las cuales la División Mayorista se hace acreedor y por las que elaborará una Nota de Crédito que se enviará al CS.

El CS contará con un plazo de 10 días hábiles para verificar y aceptar las penalizaciones correspondientes, en cuyo caso la Nota de Crédito se aceptará y utilizará en el pago de la siguiente facturación del servicio. En caso contrario, enviará a la División Mayorista una nota aclaratoria con el debido sustento (notificaciones de entrega de los servicios) y con base en ello se realizará el cálculo de las penas correspondientes.

Una vez que la División Mayorista haya recibido la aclaración por parte del CS, contará con 10 días hábiles para verificar y validar la información. En caso de aceptación del nuevo cálculo de las penas, la División Mayorista elaborará una nueva Nota de Crédito en un plazo máximo de 3 días hábiles que el CS podrá utilizar en su siguiente facturación. En caso contrario, la División Mayorista deberá presentar la información que sustente el cálculo de las penas al IFT, quien tendrá la potestad de resolver dicho desacuerdo.

CONVENIO MARCO DE PRESTACIÓN DE SERVICIOS PARA EL ACCESO Y USO COMPARTIDO DE INFRAESTRUCTURA PASIVA (EN ADELANTE EL "CONVENIO") QUE CELEBRAN POR UNA PARTE TELÉFONOS DE MÉXICO, S.A.B. DE C.V. ("TELMEX")/TELÉFONOS DEL NOROESTE, S.A. DE C.V. ("TELNOR"), REPRESENTADA EN ESTE ACTO POR EL LICENCIADO ALEJANDRO COCA SÁNCHEZ, Y POR LA OTRA PARTE (...) (EN LO SUCESIVO EL "CONCESIONARIO (O AUTORIZADO) SOLICITANTE"), REPRESENTADA EN ESTE ACTO POR (...), A QUIENES EN CONJUNTO SE LES DENOMINARÁ LAS ("PARTES"), AL TENOR DE LAS SIGUIENTES DECLARACIONES Y CLÁUSULAS:

DECLARACIONES

I.- Declara el CONCESIONARIO SOLICITANTE (O AUTORIZADO) que:

- a) Es una sociedad mercantil constituida de acuerdo con las leyes de la República Mexicana, y que cuenta con la capacidad jurídica, financiera y administrativa, así como con las condiciones técnicas y económicas para obligarse en los términos del presente CONVENIO.
- b) Su representante legal cuenta con las facultades suficientes para obligar a su representada en los términos del presente CONVENIO, tal y como lo acredita con copia certificada de la escritura pública número (...) de fecha (...) de (...) de (...), otorgada ante la fe del licenciado (...), Notario Público número (...) de (...) (...), misma que se encuentra inscrita en el Registro Público de Comercio de la Ciudad de (...) bajo el número de folio (...).
- c) Dentro de su objeto social, está incluida la celebración del presente CONVENIO;
- d) Utilizará los servicios objeto de la Oferta de Referencia para los fines que en cada caso se establezcan en los Anexos correspondientes, los cuales firmados por TELMEX/TELNOR y el CONCESIONARIO (O AUTORIZADO) SOLICITANTE se agregan al presente instrumento, como si a la letra se insertasen.
- e) Tiene su domicilio en (...)
- f) No se encuentra limitado por disposición judicial, legal, administrativa o contractual alguna para la celebración del presente CONVENIO, por lo que no se requiere de acto posterior alguno a la celebración del mismo para que el CONCESIONARIO (O AUTORIZADO) SOLICITANTE se encuentre obligado en sus términos; y
- g) Entiende, conoce y acepta todas y cada una de las declaraciones y cláusulas (incluyendo su alcance legal y regulatorio) contenidas en el presente CONVENIO, así como los Anexos del mismo, bajo los términos y condiciones en ellos establecidos.

II.- Declara TELMEX/TELNOR, que:

- a) Es una sociedad mercantil constituida de acuerdo con las leyes de la República Mexicana y cuenta con poder suficiente para celebrar el presente CONVENIO, de acuerdo con la copia certificada de la escritura notarial que se adjunta al presente instrumento.
- b) Su objeto social es, entre otros, construir, instalar, mantener, operar y explotar una Red Pública Telefónica y de Telecomunicaciones para prestar el servicio público de conducción de señales de voz, sonidos, datos, textos e imágenes, a nivel local y de larga distancia nacional e internacional y el servicio público de telefonía básica.
- c) Que su representante legal cuenta con las facultades suficientes para obligar a su representada en los términos del presente CONVENIO, tal y como lo acredita con copia certificada de las escrituras públicas número 92,482 de fecha 23 de abril de 1990 y 142, 065 de fecha 13 de abril de 2012, otorgadas ante la fe del licenciado Homero Díaz Rodríguez, Notario Público número 54 del Distrito Federal, misma que se encuentra inscrita en el Registro Público de Comercio en la Ciudad de México.
- d) Tener título de concesión otorgado por el Gobierno Federal para construir, instalar, mantener, operar y explotar una red pública telefónica por un período de 50 años contados a partir del 10 de marzo de 1976, de acuerdo con la publicación en el Diario Oficial de la Federación del 31 de marzo de 1976, y de la modificación al título de concesión del 10 de agosto de 1990, publicada en el Diario Oficial de la Federación el 10 de diciembre de 1990.
- e) Tener título de concesión otorgado por el Gobierno Federal para construir, instalar, mantener, operar y explotar una red pública telefónica en el Estado de Baja California, el Municipio de San Luis Río Colorado y la ciudad de Sonoita y sus áreas aledañas, en el Estado de Sonora, por un periodo de 46 años contados a partir del 26 de mayo de 1980, de acuerdo con la modificación al título de concesión del 7 de diciembre de 1990.
- f) Tiene su domicilio en (...)

III.- Ambas Partes declaran y convienen, que:

Único. - Para la aplicación del presente CONVENIO, se someten de manera expresa a lo previsto en su clausulado, su anexo y la Oferta.

Con base en las anteriores declaraciones, TELMEX/TELNOR y el CONCESIONARIO (O AUTORIZADO) SOLICITANTE convienen en acordar las siguientes:

CLÁUSULAS

PRIMERA. DEFINICIONES

TELMEX/TELNOR y el CONCESIONARIO (O AUTORIZADO) SOLICITANTE aceptan y acuerdan que en este CONVENIO y su anexo y para todos los fines y efectos de los mismos, los términos que a continuación se listan, independientemente de que se empleen en singular o plural, tendrán la definición y significado que enseguida se establece, salvo que de manera específica se les atribuya un significado distinto:

- 1) **Acceso y Uso Compartido de Infraestructura Pasiva:** El uso por dos o más redes públicas de telecomunicaciones de la Infraestructura Pasiva.
- 2) **Análisis de Factibilidad:** Análisis de los elementos de Infraestructura Pasiva para autorizar el anteproyecto del CONCESIONARIO (O AUTORIZADO) SOLICITANTE cuando cumpla con la normatividad, previo a la instalación de sus elementos en la Infraestructura Pasiva.
- 3) **Autorizado Solicitante:** Persona física o moral que cuenta con una autorización otorgada por el Instituto y que solicita servicios mayoristas regulados, acceso y/o accede a la infraestructura de la red del Agente Económico Preponderante a fin de prestar servicios de telecomunicaciones a usuarios finales
- 4) **Caso Fortuito o Fuerza Mayor:** Cualquier circunstancia que no pueda ser controlada por las Partes, incluyendo sin limitar, incendios, inundaciones, huracanes, terremotos, accidentes, huelgas, motines, explosiones, actos de gobierno, guerra, insurrección, embargo, disturbios, etc., por las cuales se encuentren imposibilitadas para realizar sus obligaciones contraídas en el CONVENIO.

- 5) **Concesionario Solicitante:** Concesionario de telecomunicaciones que solicita servicios mayoristas regulados, acceso y/o accede a la infraestructura de la red del Agente Económico Preponderante a fin de prestar servicios de telecomunicaciones.
- 6) **Contraprestación:** Pago que deberá realizar el CONCESIONARIO (O AUTORIZADO) SOLICITANTE de manera periódica o no recurrente, por el uso o goce temporal de los servicios objeto de la Oferta.
- 7) **CONVENIO:** El presente documento incluyendo el anexo que lo integra, los cuales, debidamente firmados por TELMEX/TELNOR y el CONCESIONARIO (O AUTORIZADO) SOLICITANTE, forman parte integrante del mismo como si a la letra se insertasen.
- 8) **Falla:** Es la interrupción en la continuidad de los servicios provocada por un daño en uno o más elementos de la red.
- 9) **Infraestructura Pasiva:** Elementos accesorios que proporcionan soporte a la infraestructura activa, entre otros, sistemas de suministro y respaldo de energía eléctrica, sistemas de climatización, sitios, torres y demás aditamentos, incluyendo derechos de vía, que sean necesarios para la instalación y operación de las redes, así como para la prestación de servicios de telecomunicaciones y radiodifusión.
- 10) **Instituto o IFT:** El Instituto Federal de Telecomunicaciones.
- 11) **LFTR:** Ley Federal de Telecomunicaciones y Radiodifusión.
- 12) **Oferta:** Oferta de Referencia para Compartición de Infraestructura Pasiva.
- 13) **Partes:** TELMEX/TELNOR y el CONCESIONARIO (O AUTORIZADO) SOLICITANTE en su conjunto.
- 14) **Postes:** Son los elementos de apoyo, dispersión y distribución de los cables de las redes aéreas.
- 15) **Servicios:** Aquellos que constituyen el objeto del presente CONVENIO, y que se listan a continuación:
 - Servicio de Acceso y Uso Compartido de Torres.
 - Servicio de Uso de Sitios, Predios y Espacios Físicos.
 - Actividades de Apoyo para la Compartición de Infraestructura Pasiva.
 - ❖ Visita Técnica;
 - ❖ Análisis de Factibilidad,

- ❖ Verificación
- Trabajos Especiales asociados a los servicios de Acceso y Uso Compartido de la Infraestructura Pasiva.
- ❖ Acondicionamiento de la infraestructura;
- ❖ Servicio de Recuperación de Espacio.

16) Sitios, predios y espacios físicos: Edificaciones, predios y terrenos que se podrán compartir en donde se alojan equipos al servicio de las redes públicas de telecomunicaciones.

17) Trabajos Especiales: Servicios que se proporcionan en función de las características específicas del proyecto del CONCESIONARIO (O AUTORIZADO) SOLICITANTE o de las adecuaciones necesarias para la prestación de los servicios.

18) Visita Técnica: La actividad conjunta por parte del CONCESIONARIO (O AUTORIZADO) SOLICITANTE y de TELMEX/TELNOR a fin de analizar y concretar in situ los elementos sobre los que efectivamente se podrá ejercer el Acceso y Uso Compartido de Infraestructura Pasiva.

SEGUNDA. OBJETO

TELMEX/TELNOR se obliga a prestar al CONCESIONARIO (O AUTORIZADO) SOLICITANTE los SERVICIOS objeto del presente CONVENIO, de conformidad con los términos y condiciones establecidos en el cuerpo del mismo, así como lo estipulado en su respectivo Anexo y en la Oferta, en los cuales se detallan las características, términos y condiciones propias para la prestación de cada uno de los SERVICIOS contemplados en el presente instrumento.

El Anexo que integra el presente CONVENIO será el siguiente:

Anexo "A" Tarifas

TERCERA. PRECIO Y CONDICIONES DE PAGO

a) Pago de los SERVICIOS

El CONCESIONARIO (O AUTORIZADO) SOLICITANTE se obliga a pagar a TELMEX/TELNOR por la prestación de cada uno de los SERVICIOS las tarifas establecidas en el Anexo A, denominado "Tarifas", del presente CONVENIO, de conformidad con los términos y condiciones en el mismo establecidas. El pago de los SERVICIOS deberá ser efectuado por el CONCESIONARIO (O AUTORIZADO) SOLICITANTE de conformidad con los siguientes plazos:

1. Cargos Recurrentes mensuales anticipados, los cuales deberán ser pagados dentro de los 18 (dieciocho) días hábiles posteriores a la entrega de la factura correspondiente.
2. Cargos No Recurrentes, los cuales deberán ser pagados de conformidad con lo establecido en la Oferta.

Las tarifas resueltas por el Instituto y contenidas en el Anexo "A" del presente CONVENIO aplicarán a todo el inventario de servicios contratados por el CONCESIONARIO (O AUTORIZADO) SOLICITANTE con independencia de la fecha de su contratación.

En el supuesto de que durante la vigencia del presente CONVENIO dejasen de estar en vigor cualesquiera de los precios y tarifas en tanto nuevos precios y tarifas no hubiesen sido establecidos por virtud de acuerdo entre TELMEX/TELNOR y el CONCESIONARIO (O AUTORIZADO) SOLICITANTE, o en el caso de los SERVICIOS, por virtud de resolución emitida por el Instituto, las contraprestaciones que el CONCESIONARIO (O AUTORIZADO) SOLICITANTE deberá pagar a TELMEX/TELNOR por los conceptos correspondientes en los términos de este CONVENIO, serán aquellas que resulten de la aplicación de los precios y tarifas que hubiesen estado en vigor el día inmediato anterior a la fecha en que formalmente hubiesen terminado su vigencia, ajustándolos según sea el caso, conforme al factor que resulte del incremento del Índice Nacional de Precios al Consumidor que publique el Banco de México sobre bases mensuales.

Bajo ninguna circunstancia el CONCESIONARIO (O AUTORIZADO) SOLICITANTE tendrá derecho a reducir, deducir o compensar cantidad alguna contra las cantidades que, por concepto de contraprestaciones, intereses moratorios o cualquier otro deba pagar a TELMEX/TELNOR bajo el presente CONVENIO.

El CONCESIONARIO (O AUTORIZADO) SOLICITANTE realizará el pago por las actividades de apoyo (visita técnica y análisis de factibilidad), así como cualquier adecuación que sea necesaria para la prestación de los SERVICIOS previo a que se le permita la instalación de su infraestructura. En el supuesto que el CONCESIONARIO (O AUTORIZADO) SOLICITANTE decida no contratar los SERVICIOS, deberá liquidar el monto total generado por las actividades de apoyo realizadas hasta ese momento.

b) Remisión de facturas

TELMEX/TELNOR remitirá mensualmente mediante el Sistema Electrónico de Gestión y al domicilio del CONCESIONARIO (O AUTORIZADO) SOLICITANTE, y/o al correo electrónico señalado por éste, la(s) factura(s) a pagar por los SERVICIOS correspondientes en los términos de la ley fiscal aplicable.

El CONCESIONARIO (O AUTORIZADO) SOLICITANTE deberá efectuar los pagos que al amparo de este CONVENIO se encuentra obligado a realizar por los SERVICIOS que tenga contratados, dentro del plazo establecido para tal efecto, una vez que haya recibido la factura correspondiente.

El pago de las facturas y de los cargos de contratación podrá efectuarse por cualquiera de las siguientes vías, previo aviso del CONCESIONARIO (O AUTORIZADO) SOLICITANTE:

1. Pago con cheque emitido por una Institución Bancaria, a nombre de TELÉFONOS DE MÉXICO, S.A.B. DE C.V., el cual será entregado en el domicilio de TELMEX/TELNOR o depositado en la cuenta bancaria que TELMEX/TELNOR previamente le indique al CONCESIONARIO (O AUTORIZADO) SOLICITANTE.
2. Pago por transferencia electrónica de fondos inmediatamente disponibles, a la cuenta bancaria que TELMEX/TELNOR previamente le indique al CONCESIONARIO (O AUTORIZADO) SOLICITANTE.

c) Impuestos

TELMEX/TELNOR y el CONCESIONARIO (O AUTORIZADO) SOLICITANTE se harán cargo del pago de los impuestos que en virtud de la prestación de los SERVICIOS y de acuerdo con la legislación vigente les corresponda.

d) Inconformidades

En el caso de que el CONCESIONARIO (O AUTORIZADO) SOLICITANTE no esté de acuerdo con su factura, podrá iniciar el procedimiento de conciliación de la factura correspondiente debiendo dirigir su inconformidad a TELMEX/TELNOR de acuerdo a lo siguiente:

La inconformidad podrá ser notificada a través del Sistema Electrónico de Gestión; por correo electrónico a la dirección que será provista por TELMEX/TELNOR, al firmar este convenio o; por escrito al domicilio señalado por TELMEX/TELNOR en la Cláusula Vigésima Primera del presente CONVENIO.

Los criterios para que la inconformidad sea procedente son:

- (i) referirse exclusivamente al número de unidades o cualquier otro parámetro de medición aplicable a los SERVICIOS, así como a errores matemáticos, de cálculo o de actualización, pero por ningún motivo a la tarifa misma pactada por unidad conforme a este CONVENIO, ni tampoco a la calidad con la que fueron prestados los SERVICIOS;
- (ii) hacerse valer dentro de los 18 (dieciocho) días naturales siguientes a la fecha de recepción de la factura original de que se trate, y
- (iii) acompañarse necesariamente de:
 - (a) el rechazo formal, por escrito, en que el CONCESIONARIO (O AUTORIZADO) SOLICITANTE manifieste las razones de su inconformidad;
 - (b) a elección del CONCESIONARIO (O AUTORIZADO) SOLICITANTE, el pago total de los servicios bajo protesta o el pago parcial por los cargos efectivamente reconocidos;
 - (c) como alternativa, la parte que objete la factura o receptora del servicio podrá pagar, bajo protesta, la totalidad o una porción de la factura, y ésta se

considerará como Factura Objetada, por esa porción o la totalidad, en su caso y

(d) la resolución correspondiente será notificada al CONCESIONARIO (O AUTORIZADO) SOLICITANTE a través del Sistema Electrónico de Gestión y/o a través del correo electrónico que se señale para dicho fin.

El plazo de 18 días naturales al que hace referencia el inciso (ii) anterior no procederá en caso de que TELMEX/TELNOR aplique tarifas diferentes a las establecidas en el Anexo "A" del presente CONVENIO.

Una vez notificada la inconformidad, TELMEX/TELNOR revisará si todos los requisitos se han cumplido, en caso contrario avisará al CONCESIONARIO (O AUTORIZADO) SOLICITANTE la razón por la que la notificación es incorrecta. El CONCESIONARIO (O AUTORIZADO) SOLICITANTE podrá volver a enviar la inconformidad cumpliendo con todos los requisitos. TELMEX/TELNOR revisará si existe un error en la factura, procederá a corregirla y la enviará al CONCESIONARIO (O AUTORIZADO) SOLICITANTE. De no haber error se le notificará al CONCESIONARIO (O AUTORIZADO) SOLICITANTE que la inconformidad no es procedente.

Lo anterior no implica una renuncia a los derechos de la parte objetante respecto de aquellas tarifas que sean determinadas administrativamente por la autoridad competente. La inconformidad que reúna los requisitos precedentes será evaluada por TELMEX/TELNOR, misma que deberá ser resuelta dentro de los 30 días naturales posteriores a la fecha de notificación de la misma.

Queda claramente entendido por TELMEX/TELNOR y el CONCESIONARIO (O AUTORIZADO) SOLICITANTE que las inconformidades que no reúnan los requisitos precedentes no tendrán efecto o validez alguna y, en consecuencia, las facturas y estados de adeudos correspondientes se tendrán por consentidos.

En caso de ser improcedente la inconformidad presentada por el CONCESIONARIO (O AUTORIZADO) SOLICITANTE, éste deberá pagar en adición al monto no reconocido, los intereses moratorios a los que hace referencia el presente CONVENIO desde la fecha original de pago. En caso de que la objeción sea procedente, y el CONCESIONARIO (O AUTORIZADO) SOLICITANTE haya optado por efectuar el pago total de los servicios facturados, TELMEX/TELNOR deberá efectuar la devolución del monto que resulte procedente de la inconformidad y deberá pagar, *mutatis mutandis*, los intereses correspondientes.

e) Facturación extemporánea

TELMEX/TELNOR podrá presentar dentro de los 120 (ciento veinte) días naturales posteriores a la conclusión del ciclo mensual de facturación correspondiente, facturas complementarias por SERVICIOS omitidos. Para SERVICIOS incorrectamente facturados, TELMEX/TELNOR podrá presentar facturas complementarias dentro de los 18 (dieciocho) días naturales posteriores a la fecha de facturación.

f) Pagos realizados en exceso

En caso de que el CONCESIONARIO (O AUTORIZADO) SOLICITANTE efectúe pagos en exceso, deberá solicitar a TELMEX/TELNOR la devolución de las cantidades supuestamente liquidadas dentro de los 18 (dieciocho) días siguientes a aquel en que hayan efectuado el pago correspondiente, adjuntando el soporte documental correspondiente mediante el que acredite la realización del pago en cuestión.

CUARTA. INTERESES MORATORIOS

En caso de falta de pago oportuno por parte del CONCESIONARIO (O AUTORIZADO) SOLICITANTE de las contraprestaciones a su cargo por los SERVICIOS proporcionados por TELMEX/TELNOR, conforme a los plazos, términos y condiciones establecidos en el CONVENIO, sin perjuicio de cualquier otra acción que TELMEX/TELNOR tuviera derecho a ejercitar por el incumplimiento, las cantidades insolutas causarán intereses moratorios a favor de TELMEX/TELNOR. La tasa base para efectos del cálculo de intereses moratorios en el primer período mensual será la Tasa de Interés Interbancaria de Equilibrio vigente en la fecha de vencimiento de las contraprestaciones o reembolsos correspondientes. Dicha tasa base se ajustará mensualmente empleando la Tasa de Interés Interbancaria de Equilibrio vigente en la fecha en que inicie cada período mensual subsecuente, contado a partir de la fecha de vencimiento de las contraprestaciones o reembolsos correspondientes.

QUINTA. INFORMACIÓN CONFIDENCIAL

TELMEX/TELNOR y el CONCESIONARIO (O AUTORIZADO) SOLICITANTE se obligan a guardar estricta confidencialidad con relación a la información técnica y cualquier otra que se derive de los compromisos adquiridos en este Convenio, que sea señalada como información confidencial por cualquiera de las Partes contratantes, antes y/o después de la celebración del presente Convenio, comprometiéndose ambas Partes a que en el momento de la terminación de este instrumento o en cualquier momento en que se solicite, se devolverá todo documento o información que pudiera haber recibido, obtenido o producido como resultado de los servicios descritos en este instrumento.

La documentación y la información que se genere con motivo de la celebración de este Convenio, será propiedad exclusiva de la parte que la produzca. Ninguna de las Partes podrá divulgar la información sin previo consentimiento por escrito de la otra Parte.

La información que se proporcione o que se llegue a conocer con motivo de este Convenio, será considerada como estrictamente confidencial, obligándose ambas Partes a no revelarla a terceras personas, tomando las providencias necesarias para que las personas que tengan acceso a información proporcionada por las Partes como consecuencia de lo pactado en este Convenio, no la divulguen.

Asimismo, se considerará como confidencial toda la información relacionada con los usuarios finales, presentes o futuros, así como toda la información intercambiada entre el CONCESIONARIO (O AUTORIZADO) SOLICITANTE y TELMEX/TELNOR que sea remitida por las Partes conforme a los procedimientos establecidos para la instalación de los Servicios. En función de ello, se entiende que, en ningún caso, directamente o a través de empresas subsidiarias o filiales, o empresas que pertenezcan al mismo grupo de interés económico, las Partes podrán utilizar dicha información para hacer prácticas que afecten la competencia y libre concurrencia.

Si la información proporcionada por cualquiera de las Partes se hiciera del conocimiento de terceros, por dolo, negligencia o mala fe, imputable a la parte receptora de la información y/o a su personal, empleados o agentes, dicha parte deberá responder por los daños y perjuicios ocasionados, sin perjuicio de las responsabilidades y sanciones legales a que se haga acreedor en términos de la legislación vigente aplicable en la materia, referentes a la revelación de secretos o al secreto profesional, en que incurriría en el supuesto de incumplir con la presente cláusula. La obligación de confidencialidad se mantendrá durante la vigencia de este Convenio y por un periodo de dos años a partir de la terminación del mismo.

No se entenderá como información confidencial, aquella que:

(i) Sea o llegue a ser del dominio público por disposición de la autoridad o por voluntad de alguna de las Partes, salvo que esto sea resultado de una divulgación por la Parte receptora en incumplimiento a lo acordado en este contrato.

(ii) Sea proporcionada a la parte receptora como información no confidencial o sin la indicación citada en la cláusula.

(iii) Haya estado en posesión de la parte receptora antes de haberle sido proporcionada por la parte propietaria, o

(iv) Deba ser divulgada por la parte receptora en virtud de un requerimiento legal, judicial, gubernamental o administrativo, siempre que notifique por escrito a la otra parte con 3 (tres) días de anticipación a la divulgación solicitada.

La parte receptora se obliga a no revelar la información confidencial, salvo autorización previa y por escrito de la otra parte. Asimismo, la parte receptora se obliga a no usar la información confidencial para cualquier propósito distinto a lo pactado en este Convenio, y a devolver a la otra parte toda la información confidencial o las copias que de la misma se hayan efectuado, inmediatamente después de la terminación por cualquier causa de este instrumento.

Los términos de esta Cláusula aplican a la información que se encuentre a disposición de las Partes en el Sistema Electrónico de Gestión de TELMEX/TELNOR.

SEXTA. RESPONSABILIDAD

El CONCESIONARIO (O AUTORIZADO) SOLICITANTE sólo podrá instalar en los sitios, instalaciones o infraestructura de TELMEX/TELNOR asociada a los SERVICIOS, cable, equipo o cualquier elemento que haya sido detallado en el anteproyecto presentado a TELMEX/TELNOR y aprobado por ésta en el Análisis de Factibilidad correspondiente. En caso de contravenir lo estipulado en el presente párrafo, el CONCESIONARIO (O AUTORIZADO) SOLICITANTE será responsable del retiro de los equipos aludidos, además de quedar obligado al pago de las contraprestaciones correspondientes.

En caso de que, con motivo de la operación o mantenimiento a su infraestructura, TELMEX/TELNOR ocasionare un daño a la infraestructura o servicios proporcionados por el CONCESIONARIO (O AUTORIZADO) SOLICITANTE, TELMEX/TELNOR se obliga al pago de los daños y perjuicios directos ocasionados, mismos que serán cuantificados y debidamente documentados por el CONCESIONARIO (O AUTORIZADO) SOLICITANTE para el pago correspondiente.

Si con motivo de la instalación de los equipos, cables o cualquier elemento que haya sido detallado en el anteproyecto presentado a TELMEX/TELNOR y aprobado por ésta en el Análisis de Factibilidad Técnica del CONCESIONARIO (O AUTORIZADO) SOLICITANTE, el personal de éste causa algún daño, robo, destrucción o extravío a las instalaciones, infraestructura y equipos propiedad de TELMEX/TELNOR, el CONCESIONARIO (O AUTORIZADO) SOLICITANTE se obliga a indemnizar a TELMEX/TELNOR las cantidades que resulten de la cuantificación de los daños y perjuicios ocasionados por tales circunstancias los cuales deberán ser debidamente documentados por TELMEX/TELNOR para el pago correspondiente. TELMEX/TELNOR y el CONCESIONARIO (O AUTORIZADO) SOLICITANTE procederán a la elaboración del acta administrativa correspondiente, con la finalidad de establecer en forma clara y detallada la cuantificación de los daños y perjuicios antes mencionados. De igual forma, el CONCESIONARIO (O AUTORIZADO) SOLICITANTE será responsable de aquellas fallas que pudieran presentarse en los servicios que TELMEX/TELNOR proporciona a sus usuarios finales si las mismas son ocasionadas por causas imputables directamente a su personal o terceros contratados por él mismo durante cualquier trabajo relacionado con la prestación de los SERVICIOS. En tal virtud, el CONCESIONARIO (O AUTORIZADO) SOLICITANTE se obliga a pagar a TELMEX/TELNOR los daños y perjuicios que TELMEX/TELNOR le cuantifique, los cuales deberán ser debidamente documentados por TELMEX/TELNOR para el pago correspondiente.

Si durante el proceso de instalación de los equipos, cables o cualquier elemento que haya sido detallado en el anteproyecto presentado a TELMEX/TELNOR y aprobado por ésta en el Análisis de Factibilidad, el personal del CONCESIONARIO (O AUTORIZADO) SOLICITANTE o las personas contratadas por éste, ocasionan cualquier daño a los sitios, espacios, instalaciones o infraestructura de TELMEX/TELNOR, por no haberse ajustado a la normatividad definida por TELMEX/TELNOR o instrucciones del personal asignado, el CONCESIONARIO (O AUTORIZADO) SOLICITANTE se obliga a indemnizar a TELMEX/TELNOR por las cantidades que resulten de la cuantificación de los daños y perjuicios ocasionados por tales circunstancias, los cuales deberán ser debidamente documentados por TELMEX/TELNOR para el pago correspondiente.

Asimismo, TELMEX/TELNOR y el CONCESIONARIO (O AUTORIZADO) SOLICITANTE procederán a la elaboración del acta administrativa correspondiente, con la finalidad de establecer en forma clara y detallada la cuantificación de los daños antes mencionados.

El monto de los perjuicios a que se refiere esta cláusula se determinará y pagará de conformidad con lo siguiente:

- a. Contemplará la cantidad que las Partes paguen con motivo de la reparación de la infraestructura que resulte afectada, previa acreditación del pago de dicha reparación;
- b. Contemplará la cantidad que las Partes paguen a su(s) cliente(s) que resulten afectados por el periodo que dure dicha afectación ocasionada a la prestación de los servicios de alguna de ellas, previa acreditación de dicho pago;
- c. No se considerarán daños consecuenciales; y
- d. Será pagado por cualquiera de las Partes dentro de los 18 (dieciocho) días hábiles posteriores a aquel en que la otra lo requiera por escrito anexando la evidencia correspondiente.

SÉPTIMA. GARANTÍAS DEL CONVENIO

7.1 FIANZA PARA EL PAGO DE LAS CONTRAPRESTACIONES.

Mientras esté vigente este CONVENIO, el CONCESIONARIO (O AUTORIZADO) SOLICITANTE mantendrá constituida una fianza o carta de crédito, a su elección, en garantía del pago de las contraprestaciones a su cargo en los términos de este CONVENIO, por un monto que cubra por lo menos un estimado de contraprestaciones por dos meses de SERVICIOS, incluyendo accesorios y cualquier otro cargo. El monto de la fianza o carta de crédito inicial que el CONCESIONARIO (O AUTORIZADO) SOLICITANTE constituirá en favor de TELMEX/TELNOR asciende a la cantidad de \$(...) ((...) pesos 00/100 M.N.) que deberán ser expedidos por una Institución de Fianzas o una Institución Bancaria, según sea el caso, de los Estados Unidos Mexicanos.

La fianza o carta de crédito se sujetarán a los términos de la legislación vigente en la materia, en lo no previsto por ésta, a lo dispuesto en el Título Decimotercero del Código Civil Federal, garantizando la Institución correspondiente el pago de las contraprestaciones que se pactan en este CONVENIO a cargo del CONCESIONARIO (O AUTORIZADO) SOLICITANTE, y todos y cada uno de los gastos en que incurra TELMEX/TELNOR al exigir dicho derecho conforme a este CONVENIO.

7.2 En todo caso, la fianza deberá cumplir con los siguientes requisitos y estipulaciones mínimas, a satisfacción de TELMEX/TELNOR:

7.2.1 Deberá ser otorgada por una Institución de Fianzas Mexicana de reconocido prestigio que no pertenezca al mismo grupo corporativo o de interés del fiado y que esté debidamente autorizada por la Secretaría de Hacienda y Crédito Público.

7.2.2 Deberá señalar que la Institución de Fianzas acepta someterse al procedimiento establecido en los artículos 93, 118 Bis y demás relativos de la Ley Federal de Instituciones de Fianzas.

7.2.3 Para cancelar la fianza, será requisito que el fiado presente a la Institución de Fianzas la autorización por escrito de TELMEX/TELNOR.

Se otorgará una nueva garantía anualmente por una cantidad equivalente al 100% del importe total de los SERVICIOS objeto de este CONVENIO facturados por TELMEX/TELNOR al CONCESIONARIO (O AUTORIZADO) SOLICITANTE durante 2 (dos) meses del año calendario inmediato anterior o el estimado de SERVICIOS correspondientes a 2 (dos) meses del siguiente año, el monto que resulte mayor.

La garantía deberá ser constituida dentro de los 30 (treinta) días hábiles siguientes a la fecha de firma del presente CONVENIO o a requerimiento de TELMEX/TELNOR, según el caso, quedando TELMEX/TELNOR facultada para rescindir el mismo en caso de que dicha garantía no sea otorgada por el CONCESIONARIO (O AUTORIZADO) SOLICITANTE dentro de dicho plazo.

En caso de que el CONCESIONARIO (O AUTORIZADO) SOLICITANTE no otorgase una nueva garantía dentro de los 30 (treinta) días hábiles posteriores al vencimiento de la garantía anterior, TELMEX/TELNOR podrá rescindir el presente CONVENIO sin necesidad de declaración judicial.

7.3 MODIFICACIÓN DE LAS GARANTÍAS.

No obstante, lo anterior TELMEX/TELNOR y el CONCESIONARIO (O AUTORIZADO) SOLICITANTE podrán, de forma anual renegociar las características de las garantías a que se refiere esta Cláusula Séptima, a fin de reflejar el valor real de las obligaciones que se garantizarán en ellas, así como la solvencia y el comportamiento crediticio del CONCESIONARIO (O AUTORIZADO) SOLICITANTE.

7.4 SEGURO DE RESPONSABILIDAD CIVIL A CARGO DEL CONCESIONARIO (O AUTORIZADO) SOLICITANTE.

El CONCESIONARIO (O AUTORIZADO) SOLICITANTE deberá mantener un seguro de Responsabilidad Civil General mediante póliza o endoso suscrito en México por los daños y perjuicios que pudieren ocasionar su Equipo Aprobado, sus empleados y/o contratistas por cualquier causa, así como cualquier cobertura adicional que ampare los daños por la instalación, montaje y/o colocación, operación y mantenimiento de su Equipo Aprobado (y cualquier otro que el CONCESIONARIO (O AUTORIZADO) SOLICITANTE ingrese o coloque en la Infraestructura Pasiva), así como demás elementos derivados del Servicio de Acceso y Uso Compartido de la Infraestructura Pasiva, en caso de daño que se le originen a los bienes de TELMEX/TELNOR, al inmueble, a cualquier otro concesionario y/o a cualquier otro tercero, incluyendo además la renuncia de subrogación por parte de la aseguradora contra TELMEX/TELNOR.

El CONCESIONARIO (O AUTORIZADO) SOLICITANTE deberá entregar a TELMEX/TELNOR original (o copia emitida por la institución de seguros) de dicha póliza dentro de los 15 (quince) días hábiles siguientes a la fecha de firma del presente CONVENIO.

La póliza de seguro de Responsabilidad Civil General deberá renovarse anualmente y deberá permanecer vigente hasta la conclusión de la vigencia de la totalidad de los acuerdos que suscriban las Partes y se hayan retirado todos los bienes del Concesionario (o Autorizado) de la Infraestructura Pasiva. En el caso de que el CONCESIONARIO (O AUTORIZADO) SOLICITANTE incumpla su obligación de renovar la póliza de seguro a su cargo de conformidad con el presente CONVENIO, una vez vencida la garantía, TELMEX/TELNOR estará facultado (sin perjuicio de cualquier otro derecho bajo este Convenio) para contratar la póliza enunciada y el CONCESIONARIO (O AUTORIZADO) SOLICITANTE deberá rembolsar el costo de la misma en un plazo no mayor a 30 (treinta) días contados a partir de que el TELMEX/TELNOR reciba las facturas correspondientes que amparen dichos gastos.

El CONCESIONARIO (O AUTORIZADO) SOLICITANTE deberán entregar a TELMEX/TELNOR el original o copia emitida por la institución de seguros de dicha(s) renovación(es) dentro de los 15 (quince) días hábiles a su otorgamiento.

Igualmente, para resarcir al CONCESIONARIO (O AUTORIZADO) SOLICITANTE de cualquier daño a su Equipo Aprobado, TELMEX/TELNOR conviene en que:

- a. deberá mantener un seguro de Responsabilidad Civil General en términos sustancialmente idénticos al seguro a cargo del CONCESIONARIO (O AUTORIZADO) SOLICITANTE; y
- b. requerirá a todo CONCESIONARIO (O AUTORIZADO) SOLICITANTE con quien celebre un Convenio de Prestación de Servicios para el Acceso y Uso Compartido de Infraestructura Pasiva, el otorgamiento de un seguro en términos sustancialmente idénticos a los señalados en el numeral anterior.

Los seguros a que se refiere este CONVENIO deberán ser contratados con una institución de seguros debidamente autorizada por la Secretaría de Hacienda y Crédito Público.

Cualquier siniestro que no sea cubierto por el seguro contratado o bien pagado por la aseguradora dentro de los 20 (veinte) días hábiles contados a partir de la fecha de reclamación, será pagado en su totalidad por el CONCESIONARIO (O AUTORIZADO) SOLICITANTE, quedando obligado a mantener a TELMEX/TELNOR en todo momento libre y a salvo de cualquier reclamación.

OCTAVA. OBLIGACIONES A CARGO DE TELMEX/TELNOR Y EL CONCESIONARIO (O AUTORIZADO) SOLICITANTE

8.1 Cumplimiento de las obligaciones

Para todos los efectos legales a que haya lugar, TELMEX/TELNOR y el CONCESIONARIO (O AUTORIZADO) SOLICITANTE reconocen que sus respectivas obligaciones relacionadas con la prestación de los SERVICIOS bajo este CONVENIO son de medio o actividad y no de resultado.

8.2 Licencias, Permisos y Autorizaciones

8.2.1. Licencias y Permisos a cargo de TELMEX/TELNOR

De acuerdo con el permiso solicitado TELMEX/TELNOR proveerá al CONCESIONARIO (O AUTORIZADO) SOLICITANTE con un listado de las licencias, permisos y autorizaciones requeridas dependiendo del servicio que se esté contratando, especificando si TELMEX/TELNOR ya cuenta con alguno de ellos. Ya que TELMEX/TELNOR se encontrará mejor posicionado para tramitar varios de ellos, debido a la información y documentación con la que cuenta, estos trámites serán parte del servicio sí el CONCESIONARIO (O AUTORIZADO) SOLICITANTE así lo requiere.

En los casos en que el CONCESIONARIO (O AUTORIZADO) SOLICITANTE deba tramitar directamente un permiso, licencia o autorización, TELMEX/TELNOR dará todas las facilidades y documentales necesarias para la pronta tramitación de estos.

En caso de que el Sitio cuente con todos los permisos necesarios por parte de TELMEX/TELNOR y sea clausurado por falta de permisos para la construcción de las instalaciones del CONCESIONARIO (O AUTORIZADO) SOLICITANTE, será obligación de éste llevar a cabo los trámites y gestiones necesarios ante las autoridades correspondientes para el levantamiento de la clausura, en el entendido de que TELMEX/TELNOR proporcionará al CONCESIONARIO (O AUTORIZADO) SOLICITANTE los documentos que éste le requiera con los cuales acredite la legalidad del Sitio.

En caso de que el CONCESIONARIO (O AUTORIZADO) SOLICITANTE haya agotado todos los recursos legales correspondientes para llevar a cabo el levantamiento de la clausura, resultante de no haber tramitado los permisos necesarios, sin tener éxito y por tal motivo se vean afectadas terceras personas, será obligación del CONCESIONARIO (O AUTORIZADO) SOLICITANTE sacar en paz y a salvo a las partes afectadas, responsabilizándose de los daños y/o perjuicios ocasionados.

El CONCESIONARIO (O AUTORIZADO) SOLICITANTE entiende y acepta que, en el caso de que fuera emitida una orden judicial o administrativa por la cual se solicite la remoción del cable, equipo o cualquier elemento que haya sido detallado en el anteproyecto presentado a TELMEX/TELNOR y aprobado por ésta en el Análisis de Factibilidad correspondiente del CONCESIONARIO (O AUTORIZADO) SOLICITANTE de la Infraestructura Pasiva o de cualquier modificación o mejora hecha a la misma, el CONCESIONARIO (O AUTORIZADO) SOLICITANTE estará obligado a cumplir con dicha orden lo antes posible, a su costo y riesgo, por lo que se dará por terminado en forma anticipada el servicio implicado sin responsabilidad alguna para TELMEX/TELNOR y el CONCESIONARIO (O AUTORIZADO) SOLICITANTE.

8.3 Licencias y Permisos a cargo del CONCESIONARIO (O AUTORIZADO) SOLICITANTE

El CONCESIONARIO (O AUTORIZADO) SOLICITANTE será responsable de obtener y mantener vigentes los permisos, licencias, autorizaciones o cualquier otro trámite o procedimiento federal, estatal o municipal, al que se encuentre obligado, en relación a su cable, equipo o cualquier elemento que haya sido detallado en el anteproyecto presentado a TELMEX/TELNOR y aprobado por ésta en el Análisis de Factibilidad correspondiente, instalados en la Infraestructura Pasiva o por cualquier otra causa que le sea imputable y que se derive del presente CONVENIO y, en su caso, contar con copia de los mismos, los cuales estarán a disposición de TELMEX/TELNOR, previo requerimiento por escrito.

Correrán por cuenta y cargo exclusivo del CONCESIONARIO (O AUTORIZADO) SOLICITANTE, los gastos, derechos, impuestos o cualquier otra contribución o erogación necesaria para la tramitación y obtención de las licencias, permisos y autorizaciones necesarias, para la instalación y operación del cable, equipo o cualquier elemento que haya sido detallado en el anteproyecto presentado a TELMEX/TELNOR y aprobado por ésta en el Análisis de Factibilidad Técnica correspondiente propiedad del CONCESIONARIO (O AUTORIZADO) SOLICITANTE que se instale o se coloque en la Infraestructura Pasiva, así como el pago de la totalidad de los derechos, cargas y demás pagos requeridos por las autoridades competentes para la emisión y otorgamiento de dichas licencias, permisos y autorizaciones.

8.4 Medidas de Seguridad

Las condiciones de seguridad que TELMEX/TELNOR ofrece al CONCESIONARIO (O AUTORIZADO) SOLICITANTE en los sitios en que se ubica la Infraestructura Pasiva son exactamente las mismas que TELMEX/TELNOR tiene establecidas en los mismos para la seguridad y resguardo de sus propios equipos e infraestructura, por lo que TELMEX/TELNOR en ningún caso y por ningún motivo será responsable de robo, daños, pérdidas o cualquier clase de afectación al cable, equipo o cualquier elemento que haya sido detallado en el anteproyecto presentado a TELMEX/TELNOR y aprobado por ésta en el Análisis de Factibilidad correspondiente del CONCESIONARIO (O AUTORIZADO) SOLICITANTE, que no sean imputables a TELMEX/TELNOR, incluyendo aquellos que provengan de caso fortuito o fuerza mayor, por lo que el CONCESIONARIO (O AUTORIZADO) SOLICITANTE libera a TELMEX/TELNOR desde ahora de cualquier clase de responsabilidad al respecto.

No obstante lo anterior, las Partes se comprometen a preservar y salvaguardar la infraestructura que forme parte de los Servicios, por lo que en caso de cualquier daño no atribuible a cualquiera de ellas deberá ser resuelto de mutuo acuerdo y se tomarán las acciones adecuadas para evitar que se repita el incidente.

8.5 Calidad de los Servicios de Telecomunicaciones

TELMEX/TELNOR y el CONCESIONARIO (O AUTORIZADO) SOLICITANTE reconocen y manifiestan que la calidad de los servicios de telecomunicaciones que provean a sus respectivos usuarios, depende de la calidad individual de las Redes Públicas de Telecomunicaciones de cada una de ellas. Por tal motivo, TELMEX/TELNOR y el CONCESIONARIO (O AUTORIZADO) SOLICITANTE se comprometen a dar cumplimiento a sus respectivas obligaciones en materia de calidad conforme lo dispone la normatividad en vigor.

NOVENA. CONTINUIDAD Y SUSPENSIÓN DE LOS SERVICIOS DE ACCESO Y USO COMPARTIDO DE INFRAESTRUCTURA PASIVA

9.1 Continuidad del Servicio de Acceso y Uso Compartido de Infraestructura Pasiva

TELMEX/TELNOR y el CONCESIONARIO (O AUTORIZADO) SOLICITANTE se obligan a realizar sus mejores esfuerzos para evitar en todo momento la interrupción de los servicios materia del presente CONVENIO. Al efecto y sin perjuicio de las obligaciones a cargo de TELMEX/TELNOR y del CONCESIONARIO (O AUTORIZADO) SOLICITANTE conforme a este CONVENIO, las Partes deberán asistirse mutuamente para procurar la continuidad de los servicios de Acceso y Uso Compartido de Infraestructura Pasiva, así como de cualesquiera otros servicios pactados.

TELMEX/TELNOR y el CONCESIONARIO (O AUTORIZADO) SOLICITANTE deberán informarse mutuamente con cuando menos 10 (diez) días hábiles de anticipación, o antes si es razonablemente posible, acerca de cualquier trabajo, obra o actividad que sea previsible y que pueda afectar: a) la prestación o recepción continua de los servicios de Acceso y Uso Compartido de Infraestructura Pasiva; b) a la Infraestructura Pasiva; c) vías generales de comunicación, y d) bienes de uso común.

A dicho efecto, se identificarán las áreas de riesgo, la naturaleza de los trabajos, obras o actividades involucradas, el tiempo requerido para su desarrollo y conclusión total y el tiempo estimado de interrupción de los servicios de Acceso y Uso Compartido de Infraestructura Pasiva, así como de cualesquiera otros servicios pactados por TELMEX/TELNOR y el CONCESIONARIO (O AUTORIZADO) SOLICITANTE. Si lo anterior no es posible por tratarse de trabajos de emergencia, las Partes acuerdan notificarse dicha circunstancia entre sí tan pronto como sea posible. En todo caso, TELMEX/TELNOR y el CONCESIONARIO (O AUTORIZADO) SOLICITANTE harán sus mejores esfuerzos para restablecer a la brevedad los servicios de Acceso y Uso Compartido de Infraestructura Pasiva, así como cualquier otro servicio pactado.

Adicionalmente, en caso de que TELMEX/TELNOR por cualquier razón tenga necesidad de reubicar, reconstruir o retirar temporal o definitivamente alguno de los elementos de la Infraestructura Pasiva, TELMEX/TELNOR estará facultada para llevar a cabo dichos trabajos y el CONCESIONARIO (O AUTORIZADO) SOLICITANTE deberá tomar las previsiones del caso. Lo anterior, obligará a TELMEX/TELNOR y al CONCESIONARIO (O AUTORIZADO) SOLICITANTE a realizar las modificaciones o ajustes que se requieran en el presente CONVENIO y su Anexo.

9.2 Suspensión temporal

En el supuesto de que sobreviniese un evento de caso fortuito o de fuerza mayor, o durante periodos de emergencia, que impidan temporalmente a TELMEX/TELNOR prestar los servicios de Acceso y Uso Compartido de Infraestructura Pasiva u otros servicios pactados por TELMEX/TELNOR y el CONCESIONARIO (O AUTORIZADO) SOLICITANTE en los términos del presente CONVENIO, se suspenderán los efectos del mismo (total o parcialmente), durante el tiempo que transcurra y hasta que se subsane y normalice la situación que hubiese originado dicho impedimento, por lo que TELMEX/TELNOR y el CONCESIONARIO (O AUTORIZADO) SOLICITANTE acordarán las acciones y servicios extraordinarios que se requieran para restablecer, regularizar y garantizar la continuidad de los SERVICIOS materia del presente CONVENIO.

La Parte afectada por cualquier evento de caso fortuito o de fuerza mayor, o durante periodos de emergencia, notificará a la otra Parte dentro de las 24 (veinticuatro) horas siguientes a que tenga conocimiento de la existencia del evento de que se trate, proporcionando detalles sobre el mismo. De igual forma deberá enviar una copia del informe aludido al Instituto.

En su caso, se podrá dar por terminado el CONVENIO respecto de los servicios implicados en dicho evento, sin responsabilidad alguna para TELMEX/TELNOR y el CONCESIONARIO (O AUTORIZADO) SOLICITANTE cuando el evento de caso fortuito o fuerza mayor, o el periodo de emergencia, no permita la operación de los equipos o cualquier elemento que haya sido detallado en el anteproyecto presentado a TELMEX/TELNOR y aprobado por ésta en el Análisis de Factibilidad del CONCESIONARIO (O AUTORIZADO) SOLICITANTE por un plazo mayor a 30 (treinta) días y siempre y cuando TELMEX/TELNOR no esté en posibilidad de proveer al CONCESIONARIO (O AUTORIZADO) SOLICITANTE una solución temporal o definitiva en un plazo no mayor a 15 (quince) días para el primer supuesto o 4 (cuatro) meses en el caso del segundo.

En tal supuesto, TELMEX/TELNOR y el CONCESIONARIO (O AUTORIZADO) SOLICITANTE informarán al Instituto lo conducente hasta en tanto la situación que dio origen a la afectación de que se trate, sea superada y se reestablezcan los servicios de Acceso y Uso Compartido de Infraestructura Pasiva y cualesquiera otros servicios convenidos. El procedimiento para resolver la situación se realizará en forma no discriminatoria sin dar prioridad a las instalaciones de TELMEX/TELNOR y buscando soluciones alternativas para restablecer los servicios de acuerdo con lo establecido en el Anexo 3 de la Oferta denominado "*Procedimiento de Atención de Fallas, Continuidad del Servicio y Gestión de Incidencias*"; *contiene los procedimientos mediante los cual se reportaran las fallas que se presenten en los servicios de compartición de infraestructura de TELMEX/TELNOR, así como la solución y/o alternativa para la continuidad en el servicio*".

En tales casos, el CONCESIONARIO (O AUTORIZADO) SOLICITANTE pagará a TELMEX/TELNOR las contraprestaciones correspondientes a los Servicios efectivamente prestados y hasta el momento en que hubiesen sido suspendidos.

La imposibilidad de TELMEX/TELNOR para prestar los servicios de Acceso y Uso Compartido de Infraestructura Pasiva o cualesquiera otros pactados en los términos del presente CONVENIO, debido a intervención gubernamental o vecinal, incluyendo clausura del Sitio, ocasionará que se suspendan los efectos del presente CONVENIO, respecto de los servicios implicados en dicho evento.

Tratándose de clausuras:

- (i) Si se debe a causas atribuibles a TELMEX/TELNOR y el CONCESIONARIO (O AUTORIZADO) SOLICITANTE se ve afectado en la construcción, instalación, operación y/o mantenimiento de los equipos, cables o cualquier elemento que haya sido detallado en el anteproyecto presentado a TELMEX/TELNOR y aprobado por ésta en el Análisis de Factibilidad, o en el acceso a la Infraestructura Pasiva, el CONCESIONARIO (O AUTORIZADO) SOLICITANTE no estará obligado a cubrir el pago de la contraprestación correspondiente, en tanto no cese dicha clausura, siempre y cuando esta clausura provoque que la Infraestructura Pasiva deje de operar y que TELMEX/TELNOR se vea impedida para proveer al CONCESIONARIO (O AUTORIZADO) SOLICITANTE otra alternativa temporal de Infraestructura Pasiva, siendo responsabilidad de TELMEX/TELNOR la realización de los trámites y gestiones necesarios ante las autoridades correspondientes para obtener el cese de la clausura.

En caso de que la clausura sea permanente y atribuible a TELMEX/TELNOR, y si TELMEX/TELNOR no está en posibilidad de ofrecer una alternativa viable en un plazo no mayor a 15 (quince) días, tanto TELMEX/TELNOR como el CONCESIONARIO (O AUTORIZADO) SOLICITANTE tendrán el derecho de dar por terminado el servicio respectivo. En esta situación, TELMEX/TELNOR deberá extender la misma solución al CONCESIONARIO (O AUTOTIZADO) SOLICITANTE que utilice para mantener la continuidad del servicio de sus propias operaciones.

Tratándose de clausuras permanentes y atribuibles a TELMEX/TELNOR, no podrá cobrar un costo adicional al CONCESIONARIO (O AUTORIZADO) SOLICITANTE por los trabajos que sean necesarios para restablecer y mantener la continuidad de los servicios.

- (ii) Si la clausura se debe a causas atribuibles al CONCESIONARIO (O AUTORIZADO) SOLICITANTE y TELMEX/TELNOR es afectado en la construcción, instalación, operación y/o mantenimiento de sus equipos, o en el acceso a la Infraestructura Pasiva o de cualquier otra manera, el CONCESIONARIO (O AUTORIZADO) SOLICITANTE realizará los trámites y gestiones necesarios ante las autoridades correspondientes para llevar a cabo el cese de la clausura, con la cooperación razonable de TELMEX/TELNOR.

En caso de que la clausura sea permanente y por causas atribuibles al CONCESIONARIO (O AUTORIZADO) SOLICITANTE, TELMEX/TELNOR tendrá el derecho de dar por terminado el o los servicios respectivos.

DÉCIMA. CESIÓN DE DERECHOS

Tanto TELMEX/TELNOR como el CONCESIONARIO (O AUTORIZADO) SOLICITANTE deberán cumplir sus obligaciones objeto del presente CONVENIO por sí mismos, y, en consecuencia, los derechos y obligaciones derivados del mismo en ningún caso podrán ser cedidos, gravados o transmitidos en forma alguna sin la autorización previa por escrito de la otra parte, autorización que no será negada sin razón justificada. Sin embargo, las Partes acuerdan que las cuentas por cobrar al CONCESIONARIO (O AUTORIZADO) SOLICITANTE y en favor de TELMEX/TELNOR, presentes o futuras, podrán ser cedidas por cualquier medio legal a instituciones de crédito, fideicomisos u organizaciones auxiliares de crédito, o cualquier otra persona o vehículo, tanto nacionales como extranjeras. Queda exceptuada de lo previsto en esta Cláusula la cesión total o parcial de los derechos y obligaciones del presente Convenio que el CONCESIONARIO (O AUTORIZADO) SOLICITANTE efectúe a sus filiales, afiliadas, subsidiarias o Controladora, la cual requerirá exclusivamente previa notificación por escrito a TELMEX/TELNOR.

No obstante lo dispuesto en el párrafo anterior, cualquiera de las Partes podrá ceder libremente a sus filiales o subsidiarias aquella parte de la explotación de los Servicios que le fueron concesionados, con la sola autorización que al efecto expida el Instituto, siempre que continúe obligada la parte cedente conforme a este Convenio, salvo consentimiento expreso de la otra Parte.

Las Partes establecen que cualquier cesión y/o transferencia realizada por cualquiera de ellas en contravención a los términos del presente Convenio constituirá incumplimiento del mismo. La Parte que incumpla deberá responder, mantener en paz y a salvo e indemnizar de los gastos razonables a la otra Parte de cualquier reclamo o responsabilidad en que pudieren incurrir como consecuencia de la cesión realizada en contravención a lo dispuesto en el presente Convenio.

DECIMA PRIMERA. CAUSAS DE FUERZA MAYOR Y/O CASO FORTUITO

TELMEX/TELNOR y el CONCESIONARIO (O AUTORIZADO) SOLICITANTE no serán responsables por caso fortuito y/o fuerza mayor, incluyendo sin limitar, explosiones, sismos, fenómenos naturales, huelgas, revueltas civiles, sabotaje, terrorismo, inundaciones, guerras, huracanes, incendios, terremotos u otras situaciones similares.

TELMEX/TELNOR tampoco será responsable por causas que no le sean imputables, las que, de manera enunciativa más no limitativa, pueden consistir en: retrasos por permisos de trabajos en vías públicas (municipales, estatales o federales), cortes de fibra óptica ocasionados por vandalismo o un tercero y plantones en vía pública.

Para la medición del cumplimiento de los plazos de entrega no se computarán los días de retraso atribuibles al CONCESIONARIO (O AUTORIZADO) SOLICITANTE del servicio respectivo, ni los que deriven de eventos de caso fortuito o causas de fuerza mayor o ni aquellos no imputables a TELMEX/TELNOR. Tampoco se computarán los tiempos atribuibles a las notificaciones que TELMEX/TELNOR realice a los CONCESIONARIOS O AUTORIZADOS para que manifiesten su interés por participar en nuevas obras civiles.

DÉCIMA SEGUNDA. VIGENCIA

12.1 DURACIÓN DEL CONVENIO

El presente CONVENIO estará vigente como mínimo hasta el 31 de diciembre de 2020, salvo que sea modificado, terminado anticipadamente o rescindido conforme a lo previsto en el presente instrumento y demás disposiciones aplicables. Sin embargo, las Partes podrán acordar vigencias superiores a este plazo mínimo del CONVENIO considerando las necesidades propias de cada uno de los servicios a prestarse al amparo de la Oferta.

En caso de que el presente CONVENIO sea terminado o rescindido, las obligaciones de pago líquidas y exigibles derivadas del presente CONVENIO subsistirán hasta su debido e íntegro cumplimiento. De igual manera subsistirán en términos de ley aquellas obligaciones que por su naturaleza deban permanecer vigentes aún después de ocurrida la terminación o rescisión.

No obstante, lo anterior, cada servicio objeto del presente CONVENIO tendrá la vigencia mínima forzosa por la que cada uno de ellos fue contratado, por lo que subsistirán independientemente de la vigencia del CONVENIO.

12.2 TERMINACIÓN ANTICIPADA

Cualquiera de las Partes podrá dar por terminado el presente CONVENIO sin responsabilidad alguna y sin que medie declaración judicial o administrativa, con el único requisito de dar aviso por escrito a la otra y al Instituto con una anticipación de 30 (treinta) días naturales, adjuntando a la notificación efectuada al Instituto la información correspondiente a efecto de que éste lleve a cabo el análisis correspondiente y en caso de ser procedente autorizará la terminación anticipada para la protección de los intereses del público en general, de los usuarios y de los suscriptores de las Partes, cuando se presente una o más de las causales siguientes:

- A. Revocación del título de concesión o autorización de cualquiera de las Partes;
- B. Declaración judicial o resolución administrativa emitida por autoridad competente que así lo ordene;
- C. Novación de los términos, condiciones, derechos y obligaciones contractuales;
- D. Utilización los servicios de TELMEX/TELNOR con fines ilícitos;
- E. Cambio radical de las condiciones económicas que rigen los servicios, de tal manera que se vuelva económicamente inviable la prestación de los mismos;
- F. Se presente un estado de excepción como guerra, invasión, conflicto armado, por el cual, no se puedan salvaguardar las garantías individuales.

En ningún supuesto se deberá de contemplar como causal de terminación anticipada la revocación de la Resolución AEP. En todo caso para que la terminación anticipada solicitada por el CONCESIONARIO (O AUTORIZADO) SOLICITANTE sea procedente, éste deberá estar al corriente en sus obligaciones de pago derivadas de la prestación de los Servicios objeto del presente CONVENIO.

DÉCIMA TERCERA. RESCISIÓN DEL CONVENIO

Si cualquiera de los eventos (“Causas de Rescisión”) descritos a continuación ocurriese, la Parte afectada, independientemente de los remedios o cualquiera otras acciones previstos por la ley, podrá rescindir este CONVENIO sin necesidad de resolución judicial o administrativa alguna y sin responsabilidad frente a la otra Parte, mediante una simple notificación por escrito con 30 (treinta) días naturales de anticipación a la Parte incumplida, con copia para el Instituto, adjuntando en éste último caso la información del incumplimiento correspondiente a efecto de que éste lleve a cabo el análisis correspondiente. Una vez que el Instituto haya recibido dicho escrito, deberá pronunciarse sobre la rescisión notificada.

Las Causas de Rescisión son las siguientes:

13.1 Incumplimiento del otorgamiento, entrega y efectividad de las garantías

Si el CONCESIONARIO (O AUTORIZADO) SOLICITANTE no otorga y entrega a TELMEX/TELNOR las garantías conforme a los plazos y en los términos establecidos en el presente CONVENIO o éstas dejasen por cualquier causa de cumplir con el objeto para el cual fueron constituidas y, por lo tanto, no pudiesen garantizar el cumplimiento de las obligaciones que del mismo derivan.

13.2 Incumplimiento de obligaciones de pago

Si el CONCESIONARIO (O AUTORIZADO) SOLICITANTE incumple en el pago de las facturas o contraprestaciones adeudadas a TELMEX/TELNOR con motivo de los servicios prestados al amparo del presente CONVENIO.

Las contraprestaciones que quedaren pendientes al término del presente instrumento, deberán ser cubiertas por el CONCESIONARIO (O AUTORIZADO) SOLICITANTE a más tardar dentro de los 15 días hábiles posteriores a la fecha en que surta efectos la rescisión.

13.3 Conductas ilícitas

Si TELMEX/TELNOR o el CONCESIONARIO (O AUTORIZADO) SOLICITANTE incurrir en alguna conducta ilícita conforme a la ley o contraria al presente CONVENIO.

13.4 Liquidación, insolvencia o quiebra

En caso de que (a) se afecten todos o parte sustancial de los bienes de cualquiera de las Partes y/o sus Filiales como consecuencia de un evento de caso fortuito o fuerza mayor, y/o (b) se impida a cualquiera de ellas el cumplimiento de cualquiera de sus términos y condiciones, derivados de: (i) acción o procedimiento de insolvencia, quiebra, disolución, cesión general de sus bienes para beneficio de sus acreedores u otros de naturaleza análoga, y/o (ii) orden de embargo, ejecución o confiscación (en tanto no sea garantizada, desechada o dejada sin efectos, dentro de los 10 (diez) días hábiles siguientes a la fecha en que surta efectos dicha orden en lo que se resuelve de forma definitiva).

13.5 Uso distinto

En caso de que el CONCESIONARIO (O AUTORIZADO) SOLICITANTE: (i) no use o acceda a la Infraestructura Pasiva; (ii) se retrase o acapare de manera injustificada el acceso o el uso a la Infraestructura Pasiva, y/o (iii) acceda o use la Infraestructura Pasiva para un fin distinto a la prestación de los Servicios de Telecomunicaciones que tiene autorizados a sus usuarios, con sujeción y cumpliendo en todo momento con lo previsto en las disposiciones legales, reglamentarias y administrativas aplicables a nivel federal, estatal y municipal.

13.6 Información falsa

La entrega de información falsa antes y para la celebración del presente CONVENIO, así como durante el cumplimiento de cualquiera de las obligaciones derivadas del mismo.

13.7 Periodo de Cura

Si una vez dada la notificación de rescisión la Parte incumplida subsana la Causa de Rescisión dentro del término de 10 (diez) días posteriores a la misma, la rescisión no surtirá efectos.

Esta disposición no será aplicable en el caso de los supuestos señalados en los numerales 13.3, 13.4 y 13.6 de la presente Cláusula, conviniendo TELMEX/TELNOR y el CONCESIONARIO (O AUTORIZADO) SOLICITANTE que en dichos supuestos bastará la notificación de rescisión dada en términos del primer párrafo de esta Cláusula y que transcurra el término señalado en dicho primer párrafo, para que la rescisión surta plenos efectos legales, sin necesidad de declaración judicial previa.

Las partes deberán considerar resolver de buena fe malentendidos asociados a los factores causales de rescisión especificados, mediante la notificación por escrito con 30 (treinta) días naturales de anticipación a la Parte incumplida, con copia para el Instituto, adjuntando en éste último caso la información del incumplimiento correspondiente a efecto de que éste lleve a cabo el análisis correspondiente.

DÉCIMA CUARTA. PERJUICIO A TERCEROS

Si con motivo de la instalación de los cables, equipos o cualquier elemento que haya sido detallado en el anteproyecto presentado a TELMEX/TELNOR y aprobado por ésta en el Análisis de Factibilidad correspondiente, el CONCESIONARIO (O AUTORIZADO) SOLICITANTE causara perjuicio a terceros, y se comprueba su responsabilidad directa, éste se obliga a responder de ello y a eximir de toda responsabilidad a TELMEX/TELNOR.

Si con motivo de la operación de los servicios se causara perjuicio a terceros, y se comprueba la responsabilidad directa de TELMEX/TELNOR, éste se obliga a responder de ello y a eximir de toda responsabilidad al CONCESIONARIO (O AUTORIZADO) SOLICITANTE

DÉCIMA QUINTA. RELACIONES LABORALES.

TELMEX/TELNOR y el CONCESIONARIO (O AUTORIZADO) SOLICITANTE cuentan con su propio personal y elementos propios suficientes para cumplir con las obligaciones de cualquier índole que deriven de las relaciones con sus trabajadores, en los términos del artículo 13 de la Ley Federal del Trabajo.

Tanto TELMEX/TELNOR como el CONCESIONARIO (O AUTORIZADO) SOLICITANTE, como empresarios y patrones de su propio personal, serán los únicos responsables de las obligaciones derivadas de sus respectivas relaciones laborales con dicho personal, obligándose a cubrir todas y cada una de las responsabilidades en que pudieran incurrir por accidentes y/o enfermedades profesionales, el pago de cualquier prestación legal, convencional o acostumbrada, así como todas y cada una de las obligaciones que resulten a su cargo, de conformidad con las disposiciones contenidas en la Ley Federal del Trabajo, INFONAVIT, Instituto Mexicano del Seguro Social, leyes impositivas y demás ordenamientos y disposiciones legales en materia de trabajo y de seguridad social para con dicho personal, sin que exista o pueda surgir relación contractual alguna, ya sea de

carácter laboral o de cualquier otra naturaleza, entre el personal de TELMEX/TELNOR y el CONCESIONARIO (O AUTORIZADO) SOLICITANTE.

En tal sentido, tanto TELMEX/TELNOR como el CONCESIONARIO (O AUTORIZADO) SOLICITANTE ("**Parte Causante**") convienen en responder de todas las reclamaciones que sus respectivos trabajadores o las personas por ella contratadas presenten en contra de la otra parte ("**Parte Perjudicada**"). Para tal efecto, la Parte Causante se obliga a sacar en paz y a salvo a la Parte Perjudicada de cualquier reclamación que pudiera derivar de sus propias relaciones de trabajo e indemnizar a la Parte Perjudicada por cualquier cantidad que por ese motivo tenga que pagar.

La Parte Perjudicada, tan pronto como tenga conocimiento y le sea posible, notificará por escrito a la Parte Causante sobre la existencia de tal reclamo, acción o demanda. Por su parte, la Parte Causante se obliga a mantener debidamente informada a la Parte Perjudicada, en todo momento, sobre la tramitación del litigio o transacción. En ningún caso la Parte Perjudicada estará obligada a otorgar poder o facultad alguna a favor de la Parte Causante o de las personas que ésta designe para la atención del reclamo, acción o demanda.

En caso de que alguna de las Partes, dentro de algún procedimiento de huelga, reciba un aviso de suspensión de labores en los términos de la Fracción I del Artículo 920 de la Ley Federal del Trabajo, deberá dar aviso de dicha circunstancia a la otra Parte, al día siguiente de su recibo, es decir, con 10 (diez) días de anticipación a la fecha señalada para suspender el trabajo. TELMEX/TELNOR y el CONCESIONARIO (O AUTORIZADO) SOLICITANTE acordarán en ese caso las medidas que le permitan a la Parte que reciba un aviso de suspensión continuar en el cumplimiento de sus obligaciones derivadas de este CONVENIO. En caso de suspensión de los servicios como consecuencia de una huelga, ni TELMEX/TELNOR ni el CONCESIONARIO (O AUTORIZADO) SOLICITANTE tendrán el derecho de presentar reclamación alguna a la otra como consecuencia de dicha suspensión.

El CONCESIONARIO (O AUTORIZADO) SOLICITANTE es una entidad jurídica económica independiente de TELMEX/TELNOR por lo que nada de lo establecido en el presente CONVENIO se entenderá como una asociación, alianza o sociedad entre ambos concesionarios.

En el caso de que TELMEX/TELNOR o el CONCESIONARIO (O AUTORIZADO) SOLICITANTE contraten o subcontraten con terceros una o más actividades derivadas de este CONVENIO, deberán cerciorarse que esa contratación se apegue a todos y cada uno de los términos de este CONVENIO, siendo siempre dicha contratación bajo su exclusiva responsabilidad.

Tanto TELMEX/TELNOR como el CONCESIONARIO (O AUTORIZADO) SOLICITANTE llevarán a cabo las tareas derivadas de este CONVENIO con sus propios medios, utilizando los servicios de sus propios trabajadores o los de terceras personas libremente contratadas por ellas. TELMEX/TELNOR y el CONCESIONARIO (O AUTORIZADO) SOLICITANTE no podrán disponer de los trabajadores de la otra parte, para que preste servicios o ejecuten trabajos bajo su dirección.

DÉCIMA SEXTA. CONDUCTAS ILÍCITAS.

TELMEX/TELNOR y el CONCESIONARIO (O AUTORIZADO) SOLICITANTE acuerdan trabajar estrechamente y en forma conjunta para combatir la comisión de conductas ilícitas por parte de terceros en relación con los servicios materia del presente CONVENIO.

En caso de que TELMEX/TELNOR o el CONCESIONARIO (O AUTORIZADO) SOLICITANTE detecten que un tercero se encuentra haciendo uso ilegal de la Infraestructura Pasiva, se obligan a dar aviso a la otra Parte en un plazo no mayor a 5 (cinco) días naturales contados a partir de la fecha en que se tenga conocimiento de dicha conducta, a efecto de que se tomen las precauciones o las acciones que correspondan.

Cuando se detecte la posible comisión de actos ilícitos relacionados con la Infraestructura Pasiva, tanto TELMEX/TELNOR como el CONCESIONARIO (O AUTORIZADO) SOLICITANTE cooperarán para comprobarlos y combatirlos en el menor tiempo posible.

Por otra parte, el CONCESIONARIO (O AUTORIZADO) SOLICITANTE se obliga a no incurrir en ninguna conducta o actividad ilícita o con el objeto de evitar el pago de cualquier contraprestación que se genere en favor de TELMEX/TELNOR por virtud del presente CONVENIO.

TELMEX/TELNOR y el CONCESIONARIO (O AUTORIZADO) SOLICITANTE reconocen la facultad que legalmente corresponde al Instituto para realizar inspecciones y

verificaciones en las instalaciones de cualquiera de las Partes, a solicitud debidamente justificada de la otra Parte, con el propósito de verificar la existencia, en su caso, de conductas ilícitas o prohibidas.

DÉCIMA SÉPTIMA. TRATO NO DISCRIMINATORIO

TELMEX/TELNOR y el CONCESIONARIO (O AUTORIZADO) SOLICITANTE convienen en que deberán actuar sobre bases de trato no discriminatorio respecto de los servicios de Acceso y Uso Compartido de Infraestructura Pasiva que provean a otros concesionarios.

En caso de que TELMEX/TELNOR haya otorgado u otorgue, ya sea por acuerdo o por resolución del Instituto mejores términos y condiciones a otros CONCESIONARIO (O AUTORIZADO) SOLICITANTE a sus propias operaciones, subsidiarias o filiales, o empresas que pertenezcan al mismo grupo de interés económico respecto de servicios de Acceso y Uso Compartido de Infraestructura Pasiva, deberá hacer extensivos los mismos términos y condiciones al CONCESIONARIO (O AUTORIZADO) SOLICITANTE a partir de la fecha en que éste los solicite. A petición del CONCESIONARIO (O AUTORIZADO) SOLICITANTE, se deberá celebrar el convenio modificatorio que establezca o incorpore las modificaciones correspondientes en un plazo no mayor a 15 (quince) días hábiles contados a partir de la fecha de solicitud.

DÉCIMA OCTAVA. DESACUERDO DE CARÁCTER TÉCNICO

En caso de que exista un desacuerdo relacionado a cualquier aspecto técnico referente al Servicio de Acceso y Uso Compartido de Infraestructura Pasiva, TELMEX/TELNOR y el CONCESIONARIO (O AUTORIZADO) SOLICITANTE deberán apegarse al siguiente procedimiento:

- a) Las Partes podrán nombrar a un perito en común de mutuo acuerdo, para lo cual no podrán excederse más de cinco días hábiles, salvo que ambas consientan un plazo mayor.
- b) La designación de peritos de manera individual no podrá exceder de 5 (cinco) días hábiles.
- c) En caso de que las Partes acuerden la designación de peritos de forma individual, el tiempo requerido por los peritos para emitir su dictamen será de 20 (veinte) días hábiles.
- d) Una vez emitido el dictamen correspondiente, las Partes tendrán a lo sumo dos días hábiles para presentar formalmente la información al Instituto.

DÉCIMA NOVENA. DESACUERDOS

En caso de existir desacuerdo conforme a lo previsto en la Medidas Sexagésima y Sexagésima Segunda del Anexo 2 de las Medidas Fijas, TELMEX/TELNOR y el CONCESIONARIO (O AUTORIZADO) SOLICITANTE se someterán al procedimiento establecido en el artículo 129 de la LFTR.

VIGÉSIMA. OBLIGACIONES FISCALES

TELMEX/TELNOR y el CONCESIONARIO (O AUTORIZADO) SOLICITANTE están de acuerdo en cumplir con las obligaciones fiscales establecidas a su cargo por la legislación fiscal vigente.

VIGÉSIMA PRIMERA. ACUERDO INTEGRAL

El presente CONVENIO, incluyendo su Anexo, así como cualquier documento que deba ser otorgado o entregado de acuerdo con lo que aquí se establece, constituye el acuerdo integral entre TELMEX/TELNOR y EL CONCESIONARIO (O AUTORIZADO) SOLICITANTE, y deja sin efecto toda negociación previa, declaración y acuerdo, ya sea verbal o escrito, en lo que se oponga al presente CONVENIO.

VIGÉSIMA SEGUNDA. DOMICILIO DE LAS PARTES

TELMEX/TELNOR y el CONCESIONARIO (O AUTORIZADO) SOLICITANTE convienen que cualesquier solicitud o notificación deberán hacerla de forma escrita o a través de cualquier otro medio electrónico, de cómputo o telecomunicación aceptado por las Partes del cual quede constancia de su realización con acuse de recibo. Para tal efecto TELMEX/TELNOR y el CONCESIONARIO (O AUTORIZADO) SOLICITANTE señalan como sus domicilios los siguientes:

TELMEX/TELNOR: **Parque Vía No. 190 Piso 9**
Colonia Cuauhtémoc, CDMX
C.P. 06599

CONCESIONARIO SOLICITANTE: (...)
(...)

(...)

Dirección de correo electrónico para facturas:

En caso de que TELMEX/TELNOR o el CONCESIONARIO (O AUTORIZADO) SOLICITANTE cambien de domicilio, deberán notificarlo a la otra parte con cuando menos 15 (quince) días hábiles de anticipación a la fecha en que ocurra tal evento, de lo contrario se entenderá que los avisos, notificaciones o comunicaciones que conforme a este CONVENIO deban darse, surtirán efectos legales en el último domicilio así informado a la otra parte.

VIGÉSIMA TERCERA. JURISDICCIÓN APLICABLE

Para la interpretación y cumplimiento del CONVENIO, TELMEX/TELNOR y el CONCESIONARIO (O AUTORIZADO) SOLICITANTE se someten expresamente a las leyes aplicables y a los tribunales federales competentes de la Ciudad de México, renunciando expresamente al fuero que pudiere corresponderles en razón de su domicilio presente o futuro o por cualquier otra causa.

VIGÉSIMA CUARTA. CONDICIÓN SUSPENSIVA

TELMEX/TELNOR y el CONCESIONARIO (O AUTORIZADO) SOLICITANTE acuerdan expresamente que el presente CONVENIO y sus efectos se encuentran sujetos al cumplimiento de la condición suspensiva consistente en que el CONCESIONARIO (O AUTORIZADO) SOLICITANTE constituya a favor de TELMEX/TELNOR la garantía a la que se hace referencia el presente CONVENIO, en el entendido de que TELMEX/TELNOR no estará obligada a prestar al CONCESIONARIO (O AUTORIZADO) SOLICITANTE los SERVICIOS en tanto dicha garantía no esté plenamente constituida a satisfacción de TELMEX/TELNOR de acuerdo con lo establecido en la cláusula aplicable. En todo caso, la garantía deberá quedar constituida a más tardar dentro de los siguientes 30 (treinta) días hábiles siguientes a la firma del presente CONVENIO.

VIGÉSIMA QUINTA. SUSPENSIÓN DE MEDIDAS DE PREPONDERANCIA

En el momento en el que el Instituto notifique a TELMEX/TELNOR que ha dejado de ser Agente Económico Preponderante en telecomunicaciones y por ende le han dejado de aplicar las Medidas de Preponderancia a que se refiere la Resolución P/IFT/EXT/060314/76 de fecha 6 de marzo de 2014, la Resolución P/IFT/270217/119 del 27 de febrero de 2017 y/o las que las

sustituyan, por haber obtenido TELMEX/TELNOR resolución favorable en los Juicios promovidos en contra de la Resolución citada, en la que se declare la nulidad o ilegalidad de ésta o por que el Instituto así lo determine, TELMEX/TELNOR y el CONCESIONARIO (O AUTORIZADO) SOLICITANTE se obligan a negociar de buena fe, con independencia de las acciones que el Instituto pueda ejercer en el marco de sus facultades de acuerdo con la normatividad vigente, durante un periodo de 120 (ciento veinte) días naturales los nuevos términos y condiciones aplicables a los SERVICIOS objeto del presente CONVENIO que reflejen la nueva situación jurídica aplicable a dichos SERVICIOS, plazo durante el cual permanecerán vigentes las últimas tarifas, términos y condiciones suscritos entre las Partes.

Leído que fue el presente CONVENIO y enteradas las Partes de su contenido y alcance, los representantes debidamente facultados de TELMEX/TELNOR y el CONCESIONARIO (O AUTORIZADO) SOLICITANTE lo firman por triplicado en la Ciudad de México, el día XX de (...) de 2020.

**TELÉFONOS DE MEXICO,
S.A.B. DE C.V./TELÉFONOS DEL
NOROESTE, S.A. DE C.V.**

XXXXXXXXXXXXXXXXXXXX

XXXXXXXXXXXXXXXXXXXX

XXXXXXXXXXXXXXXXXXXX

ANEXO 6

PROCEDIMIENTOS DE CONTRATACIÓN, MODIFICACIÓN Y BAJA DE SERVICIOS DE ACCESO Y USO COMPARTIDO DE INFRAESTRUCTURA

(Servicio de Acceso y Uso Compartido de Torres y Servicio de Acceso y Uso
Compartido de Sitios, Predios y Espacios Físicos)

I. Generalidades

En este Anexo se describen los procedimientos a seguir para la contratación, modificación y baja de los diferentes servicios de acceso y uso de infraestructura, así como los plazos para la realización de las actividades contempladas en cada etapa de los procedimientos.

Queda establecido que los presentes procedimientos y todas las acciones realizadas para la prestación de los servicios se deberán realizar y registrar a través del SEG/SIPO de tal manera que la información que se genere deberá quedar integrada para conservar actualizado el sistema.

Los indicadores de nivel de servicio asociados al cumplimiento de los presentes procedimientos se encuentran detallados en el Anexo 4 "Parámetros e indicadores de los niveles de calidad y penas convencionales" de la presente Oferta.

La División Mayorista y el CS o AS reconocen y aceptan que solo podrán cohabitar el número de elementos (cables de red, equipo y materiales de forma enunciativa más no limitativa) presentados y autorizados por la División Mayorista en el Anteproyecto remitido a ésta, de acuerdo al tipo de instalación.

En caso de que la División Mayorista verifique la existencia de un elemento adicional, solicitará por escrito al CS o AS su retiro, el cual deberá llevarse a cabo dentro de los siguientes cinco (5) días hábiles contados a partir de la solicitud.

El CS o AS será responsable de los daños y perjuicios causados a la División Mayorista y a terceros con motivo del retiro de los elementos excedentes.

Si el CS o AS no lleva a cabo el retiro de su infraestructura dentro del plazo fijado, la División Mayorista, sin responsabilidad alguna de su parte, podrá retirar dicha infraestructura (cable de red, equipo y materiales de forma enunciativa más no limitativa), confinándola en sus almacenes, repercutiendo el costo al CS o AS, quien deberá reembolsar a la División Mayorista dicho costo dentro de los cinco (5) días hábiles siguientes de retirada la infraestructura.

El CS o AS deberá realizar la desinstalación de infraestructura de acuerdo con las características y normatividad técnica documentada en el Anexo 2 aplicable para los servicios que se describen en la Oferta de Referencia dejando la infraestructura libre y sin desperdicios.

El procedimiento para la notificación de fallas y gestión de incidencias, así como el procedimiento para Accesos a la Infraestructura Compartida se establecen en el Anexo 3 de la Oferta.

La División Mayorista en todo tiempo podrá verificar el uso de los Servicios de Acceso y Uso de Infraestructura Pasiva contratados por los CS o AS, con el fin de salvaguardar dicha Infraestructura.

II. Características del Anteproyecto

El contenido del Anteproyecto que elabore el CS o AS deberá contemplar lo siguiente:

- Características y especificaciones técnicas de lo que se pretende instalar conforme a la normatividad señalada en el Anexo 2.
- Medidas propuestas para preservar la integridad física de la Infraestructura Pasiva, así como del funcionamiento del servicio de acceso y uso compartido.
- Plano(s).
- Programa de trabajo para la Instalación de Infraestructura.

La División Mayorista no podrá requerir información adicional a la anterior para emitir su dictamen sobre el Anteproyecto. Los archivos que formen parte del Anteproyecto deberán estar en formato digital, archivo "shape file", en capas independientes, adicional al tipo y características de información de la División Mayorista que son señaladas en la sección V de la Oferta.

La División Mayorista validará la factibilidad del Anteproyecto conforme a la normatividad señalada en las Normas contenidas en el Anexo 2 y no podrá rechazar Anteproyectos como consecuencia de información incompleta o imprecisa en el SEG/SIPO.

Servicios de Acceso y Uso Compartido de Torres

Contratación de Servicios de Acceso y Uso Compartido de Torres

Etapa 1: Consulta de información, envío y validación de la solicitud

- 1.1 Los CS o AS deberán ingresar al SEG/SIPO con el usuario de administrador y contraseña asignados por parte de la División Mayorista y deberán aceptar el acuerdo de confidencialidad, el cual estará visible para los CS o AS una vez que ingresa al sistema.

- 1.2 Los CS o AS deberán ingresar al módulo de consulta de información el cual deberá desplegar al menos la información señalada en la sección V de la Oferta.
- 1.3 En el módulo de consulta de información se desplegarán los distintos elementos disponibles los cuales deberán ser cuando menos la información señalada en la sección V de la presente Oferta.
- 1.4 Los CS o AS podrán realizar las consultas deseadas y seleccionar los elementos de interés.
- 1.5 El SEG/SIPO desplegará y proporcionará la opción de descarga de la información requerida por el CS o AS, quien podrá elaborar su Anteproyecto con la información desplegada en el SEG/SIPO.
- 1.6 El CS o AS presentará el formato correspondiente y, en su caso, el Anteproyecto a través del SEG/SIPO. En un plazo no mayor a un (1) día hábil contado a partir de la recepción la solicitud, la División Mayorista notificará:
 - 1.6.1 Solicitud aceptada, en caso de que el CS o AS ingrese únicamente el formato correspondiente, y la solicitud cumple con los requisitos establecidos, se le asignará de forma automática un NIS. Se podrá proceder a continuar con la Etapa 2: Programación y realización de Visita Técnica.
 - 1.6.2 Solicitud aceptada, en caso de que el CS o AS ingrese el formato correspondiente y el registro del Anteproyecto, y ambos cumplen con los requisitos del formato y las características listadas en la sección II de este Anexo, por lo que se le asignará de forma automática un NIS y el CS o AS continuará a la Etapa 4 del procedimiento, comenzando a correr el plazo establecido en 4.1.
 - 1.6.3 Solicitud rechazada si el formato correspondiente, o el Anteproyecto o ambos no cumplen con los requisitos por lo que la División Mayorista notificará al CS o AS a través del SEG/SIPO que ésta ha sido rechazada.
 - 1.6.3.1 En caso de que la solicitud, o la solicitud y el registro del Anteproyecto hayan sido rechazados, la EM enviará la prevención, de tal forma que el CS o AS pueda subsanar y reenviar la solicitud en un plazo máximo de tres (3) días hábiles. La División Mayorista no podrá rechazar Anteproyectos como consecuencia de información incompleta o imprecisa en el SEG/SIPO.

1.6.3.2 En caso de que únicamente el Anteproyecto requiera modificaciones, el CS o AS continuará al numeral 3.1.1 de la Etapa 3.

Etapa 2: Programación y realización de Visita Técnica

2.1 Una vez que el CS o AS cuenta con su NIS, la División Mayorista notificará mediante el SEG/SIPO tres (3) propuestas de programación de fecha Visita Técnica en un plazo no mayor a un (1) día hábil posterior a la aceptación de la solicitud del CS o AS, ninguna de las cuales podrá exceder un plazo de diez (10) días hábiles a partir de la notificación, para lo cual:

2.1.1 El CS o AS acepta una de las propuestas de programación de la División Mayorista en un plazo máximo de dos (2) días hábiles contados a partir de la recepción de dichas propuestas, indicando que opta por realizar la Visita Técnica para ratificar la información registrada en el SEG/SIPO, por lo cual el costo correrá a su cargo, o bien, que requiere la Visita Técnica en caso de que la información necesaria para elaborar el Anteproyecto se encuentre incompleta o incorrecta en el SEG/SIPO. En este último caso, el costo de la Visita Técnica correrá a cargo de la División Mayorista, lo cual se deberá registrar en el "Reporte de Visita Técnica". En ambos casos, sea que el CS o AS opte o requiera Visita Técnica, se establecen responsables para coordinar las actividades de la Visita Técnica mediante el SEG/SIPO y proceden a la ejecución de la Visita Técnica en tiempo y forma. Se continúa el procedimiento conforme al numeral 2.2.

2.1.1.1 En el caso de que el CS o AS, una vez confirmada la Visita Técnica presente cualquier tipo de imposibilidad o inconveniente para realizarla, deberá notificar a la División Mayorista con al menos un (1) día hábil de anticipación a la fecha señalada para la ejecución de la Visita Técnica, a fin de que continúe el proceso iniciado y se lleve a cabo la Visita Técnica.

2.1.1.2 En caso de que no se notifique a la División Mayorista dentro del plazo señalado una reprogramación de la Visita Técnica previamente confirmada, el CS o AS no será acreedor al cargo por Visita Técnica en falso, pero se dará por concluido el procedimiento.

2.1.1.3 En caso de que el CS o AS no se presente a una Visita Técnica previamente confirmada se hará acreedor al cargo por Visita Técnica en falso, el cual se establece en el Anexo A Tarifas de la presente Oferta.

2.1.2 El CS o AS puede rechazar la propuesta de programación de la División Mayorista por los siguientes motivos:

2.1.2.1 Debido a que quiere solicitar una fecha distinta a las propuestas de programación de la División Mayorista. Al respecto, podrá solicitar una nueva fecha por hasta dos (2) ocasiones adicionales.

Las partes deberán tener en consideración que la ejecución de la Visita Técnica no excederá los veinte (20) días hábiles contados a partir de la aceptación de la solicitud. Para tal efecto, se podrá presentar lo siguiente:

- a. El CS o AS y la División Mayorista convienen una fecha y proceden a la ejecución de la Visita Técnica en tiempo y forma. Se continúa el procedimiento conforme al numeral 2.2.
- b. El CS o AS y la División Mayorista no convienen una fecha una vez agotadas las tres (3) oportunidades de gestión y se asume que el CS o AS ha rechazado el servicio y se concluirá el procedimiento.

2.2 Al concluir la Visita Técnica, la División Mayorista y el CS o AS firmarán el "Reporte de Visita Técnica" que contiene la información recabada de las acciones realizadas. Se acreditará por las partes que la información contenida es veraz, completa y que incluye los detalles necesarios para la elaboración del Anteproyecto por parte del CS o AS, solventando los requerimientos que dieron lugar a la necesidad de la Visita Técnica, y posteriormente:

2.2.1 La División Mayorista digitaliza y agrega al expediente de la solicitud del CS o AS el "Reporte de Visita Técnica" en un plazo no mayor a tres (3) días hábiles contados a partir de la realización de la Visita Técnica. Dentro de este mismo plazo, la División Mayorista deberá actualizar la información correspondiente en el SEG/SIPO y registrar el resultado de la Visita Técnica conforme a lo siguiente:

2.2.2.1 Existe capacidad excedente para brindar el servicio entre los puntos solicitados. El CS o AS continúa a la Etapa 3 del procedimiento.

2.2.2.2. No existe capacidad excedente, por lo que la División Mayorista ofrece la realización de Trabajos Especiales para solventar la ausencia de capacidad excedente. Sin menoscabo de lo anterior, el CS o AS podrá considerar no factible la opción de Trabajos Especiales cuando la cotización de los mismos exceda 40% el costo del proyecto original.

2.2.2.2.1 El CS o AS opta por un Trabajo Especial (acondicionamiento de infraestructura, recuperación de espacios) para liberar capacidad excedente. La División Mayorista registrará en el SEG/SIPO la cotización para el CS o AS referente al programa de trabajo necesario (que deberá incluir el detalle de los trabajos a realizar, plazos, etc.), la cual podrá ser:

- a) Aceptada. - El CS o AS acepta y autoriza la cotización de los Trabajos Especiales dentro de un plazo de cinco (5) días hábiles a partir de su notificación a través del SEG/SIPO. La División Mayorista realizará la ejecución de los trabajos notificando dentro de los siguientes cinco (5) días hábiles después de la aceptación al CS o AS la fecha de inicio y conclusión de los trabajos. Continúa a la Etapa 3.
- b) Rechazada. - En caso de que el CS o AS no acepte la propuesta de Trabajos Especiales después de los cinco (5) días hábiles previstos, la División Mayorista podrá dar por concluido el procedimiento.

2.2.2.2.2 Existe interferencia de frecuencias, por lo tanto, no es factible proporcionar el servicio, se finaliza el procedimiento.

Costo del proyecto original: incluye todos los costos del proyecto recurrentes y no recurrentes durante el plazo convenido entre las partes.

Etapa 3: Elaboración de Anteproyecto y Programa de Trabajo

3.1 El CS o AS contará con hasta veinte (veinte) días hábiles contados a partir de la entrega del formato correspondiente para someter el Anteproyecto, que deberá incluir lo referido en la Sección II Características del Anteproyecto, previa.

- 3.1.1 En caso de ser necesario, el CS o AS podrá requerir a la División Mayorista mediante el SEG/SIPO un plazo adicional de hasta 20 (veinte) días hábiles para la elaboración y/o entrega del Anteproyecto, mismo que deberá ser otorgado y aprobado por la División Mayorista mediante el SEG/SIPO de manera inmediata y empezarán a contar nuevamente los 20 (veinte) días hábiles a partir de la fecha de solicitud de dicho plazo adicional registrada en el SEG/SIPO.
- 3.1.2 En caso del que el CS o AS no presente su Anteproyecto dentro del plazo estipulado y no solicita plazo adicional, se entenderá que no requiere el servicio, por lo que la División Mayorista procederá con la cancelación de la solicitud, facturando todas las actividades realizadas hasta ese momento.
- 3.1.3. En caso de que el Anteproyecto fuese rechazado, en virtud de que:
 - a) la información recabada no fue correcta o completa por causas imputables a la División Mayorista, se podrán programar Visitas Técnicas sin costo para el CS o AS y realizar las correcciones necesarias al Anteproyecto. La División Mayorista no podrá rechazar el Anteproyecto por información incompleta o imprecisa en el SEG/SIPO, o por falta de identificación durante la Visita Técnica.
 - b) por causas imputables al CS o AS, la División Mayorista deberá justificar y documentar debidamente la no aprobación, previniendo al CS o AS, quien podrá requerir Visita Técnica con costo a su cargo o atender de otra manera la prevención para someter nuevamente el Anteproyecto para aprobación en un plazo total y definitivo no mayor a veinte (20) días hábiles contados a partir de la prevención o de la Visita Técnica.
- 3.1.4 En caso de que el Anteproyecto fuese aprobado por la División Mayorista, el CS o AS continuará con la Etapa 4.

El CS o AS deberá realizar su Anteproyecto y la instalación de su red o de infraestructura de acuerdo con las características y normatividad técnica para torres que se establecen en el Anexo 2 de la Oferta de Referencia.

Etapa 4: Análisis de Factibilidad

- 4.1 La División Mayorista contará con un plazo no mayor a cinco (5) días hábiles a partir de que el CS o AS entregue el Anteproyecto para revisar que la información sea consistente con el SEG/SIPO o con el Reporte de Visita Técnica y determinar si el

documento cumple con los requisitos establecidos y respeta las normas correspondientes. Dentro del periodo señalado, la División Mayorista notificará mediante el SEG/SIPO al CS o AS el resultado del Análisis de Factibilidad:

4.1.1 Positivo. Con el cual el CS o AS continua en Etapa 5.

4.1.2 Negativo. La División Mayorista notificará a través del SEG/SIPO al CS o AS debidamente justificado el motivo del resultado. El CS o AS podrá corregir la información y reenviar el Anteproyecto, dentro de un plazo no mayor a cinco (5) días hábiles a partir de la notificación del resultado del Análisis de Factibilidad que proporcione la División Mayorista.

4.1.2.1 El Anteproyecto reenviado solo deberá atender las observaciones notificadas de la revisión por lo que la División Mayorista contará con un plazo máximo tres (3) días hábiles para validar dicha corrección y proceder a la aprobación del Anteproyecto y la Etapa 5. En caso de que el resultado sea nuevamente Negativo el CS o AS podrá corregir los señalamientos, siendo los plazos para las partes de tres (3) días hábiles por cada iteración adicional.

Cualquier comentario o ajuste al Anteproyecto o a los documentos relacionados al proyecto deberá estar plenamente justificado y hacerse a través del SEG/SIPO y tanto el CS o AS como la División Mayorista deberán mantener actualizada la documentación.

Etapa 5: Instalación de Infraestructura

La instalación de infraestructura deberá apegarse al Anteproyecto y al Programa de Trabajo que hayan sido aprobados y que se encuentren debidamente registrados en el SEG/SIPO.

5.1 El CS o AS contará con diez (10) días hábiles a partir de la notificación mediante el SEG/SIPO del Análisis de Factibilidad para enviar tres posibles fechas de inicio y conclusión de los trabajos de Instalación de Infraestructura.

5.2 La División Mayorista contará con un plazo no mayor a tres (3) días hábiles a partir de que recibió la propuesta de por parte del CS o AS para notificar la aceptación de una de ellas mediante el SEG/SIPO y dar inicio de los trabajos de Instalación de Infraestructura del CS o AS.

5.3 Al finalizar la instalación el CS o AS informará a la División Mayorista para que realice la Verificación de la Instalación. Continua en Etapa 6.

Etapas 6: Verificación de Instalación de Infraestructura

- 6.1. La División Mayorista contará con cinco (5) días hábiles a partir de que el CS o AS notifique que ha concluido los trabajos de Instalación de Infraestructura para proponer tres posibles fechas para la realización de la Verificación de Instalación de Infraestructura correspondiente. La aceptación de una de las tres fechas propuestas será aceptada por el CS o AS en un plazo máximo de dos (2) días hábiles.
- 6.2 La División Mayorista y el CS o AS deberán realizar de manera conjunta la Verificación de Instalación de Infraestructura en la fecha acordada por ambas partes. La Verificación de la Instalación de Infraestructura en el sitio, determinará lo siguiente:
 - 6.2.1. La instalación de la infraestructura del CS o AS está de acuerdo con el Anteproyecto y normativa. La División Mayorista registrará la verificación como satisfactoria y se firmará en sitio el Formato de Acuerdo de Compartición de Infraestructura y se continuará con la Etapa 7.
 - 6.2.2. En caso de que no se haya realizado conforme a lo establecido en el proyecto o no se hayan respetado las normas correspondientes, deberá quedar claramente señalado de tal forma que la División Mayorista y el CS o AS registrarán en el Formato de Acuerdo de Compartición de Infraestructura los cambios y ajustes que debe hacer el CS o AS para cumplir con la Verificación. Esta actividad deberá repetirse en tanto no se logre la Verificación satisfactoria y la firma del Formato de Acuerdo de Compartición de Infraestructura.

Etapas 7: Facturación

Una vez firmado el Formato de Acuerdo de Compartición de Infraestructura se inicia con la facturación del Servicio para lo cual, la División Mayorista integrará el Formato firmado en el expediente del CS o AS en el SEG/SIPO.

Queda establecido que, mediante el envío del formato correspondiente, los CS o AS se obligan al pago por los servicios devengados establecidos en las secciones "Cargos no Recurrentes" así como por los elementos de cobro que conforman el servicio.

Si el CS o AS rechazara el servicio o decidiera no continuar con el procedimiento deberá liquidar el monto generado por las actividades realizadas hasta el momento en el que se informó a la División Mayorista sobre el desistimiento, a menos que las

actividades incurridas sean el resultado de información incompleta o incorrecta en el SEG/SIPO.

Baja de Servicios de Acceso y Uso Compartido de Torres

Las etapas que conforman el procedimiento para realizar la baja del servicio son las siguientes:

Etapa 1: Envío y Validación de solicitud

- 1.1 El CS o AS presentará la solicitud de baja en el formato correspondiente a través del SEG/SIPO.
- 1.2 La División Mayorista contará con máximo de un (1) día hábil a partir de la recepción de la solicitud para determinar si es:
 - 1.2.1 **Aceptada**, la solicitud de baja cumple con los requisitos establecidos en los formatos. Se asignará de forma automática un NIS. El CS o AS continúa en Etapa 2.
 - 1.2.2 **Rechazada**, la División Mayorista notificará al CS o AS a través del SEG/SIPO que la solicitud ha sido rechazada y el motivo por el cual no se pudo procesar, el CS o AS podrá corregir la información y reenviar la solicitud.

Etapa 2: Elaboración y Autorización del Programa de Trabajo

- 2.1 El CS o AS contará con máximo diez (10) días hábiles a partir de que la División Mayorista haya aprobado la baja de los servicios para elaborar el Programa de Trabajo detallando la fecha de inicio y fin del retiro de su infraestructura, adjuntando la documentación correspondiente.
- 2.2 La División Mayorista contará con máximo cinco (5) días hábiles a partir de que el CS o AS entregue el Programa de Trabajo y la información relativa a baja de los servicios para validarlo. Verificará si este cumple con los requisitos mínimos de acuerdo a los formatos correspondientes y determinará si es.
 - 2.2.1 **Positivo**. La División Mayorista notificará a través del SEG/SIPO al CS o AS que puede comenzar con el retiro de su infraestructura conforme al Programa de Trabajo.
 - 2.2.2 **Negativo**. La División Mayorista notificará a través del SEG/SIPO al CS o AS que el Programa de Trabajo no cumple con los requisitos y que ha sido rechazado generando el informe correspondiente que indique el motivo por el cual no se aprueba de modo que el CS o AS tenga visibilidad de las

omisiones para corregirlas. Una vez subsanada la prevención, el CS o AS reenviará el Programa de Trabajo para su aprobación.

- 2.3 Cualquier comentario o ajuste al Programa de Trabajo o a los documentos relacionados al Anteproyecto deberá estar plenamente justificado y hacerse a través del SEG/SIPO, el CS o AS deberá mantener actualizada la documentación.

Etapa 3: Retiro de Infraestructura

- 3.1 El CS o AS realizará el retiro de su infraestructura y notificará a la División Mayorista cuando haya finalizado.
- 3.2 La baja del servicio incluye el retiro de equipo y cableado que se haya instalado, concluyendo el proceso de facturación de la prestación del servicio.

Etapa 4: Verificación de Desinstalación de Infraestructura

- 4.1 La División Mayorista contará con máximo cinco (5) días hábiles a partir de que el CS o AS notifique que ha concluido los trabajos de desinstalación de Infraestructura para proponer la fecha y hora para realizar la Verificación correspondiente. El CS o AS deberá aceptarla o rechazarla. En caso de rechazo el CS o AS podrá requerir una nueva fecha. Esta actividad podrá repetirse hasta en tres ocasiones. Las fechas que la División Mayorista proponga no excederán diez (10) días hábiles contados a partir de que el CS o AS notifique la conclusión, a menos que sea por solicitud expresa del CS o AS.
- 4.2 La División Mayorista y el CS o AS deberán realizar de manera conjunta la Verificación de la desinstalación en la fecha definida y aprobada por ambas partes. La Verificación de la desinstalación en el sitio, determinará lo siguiente:
 - 4.2.1. Se retiró la infraestructura del CS o AS conforme a lo acordado en el Programa de Trabajo, la División Mayorista registrará la verificación como satisfactoria, se redactará y se concluye con la facturación del servicio. La División Mayorista deberá integrar toda la información en el expediente del CS o AS en el SEG/SIPO.
 - 4.2.2. El retiro de infraestructura no cumplió con lo establecido en el Programa de Trabajo, el CS o AS realizará los cambios o ajustes que hayan sido señalados durante la verificación y notificará a la División Mayorista que ha concluido los trabajos para realizar nuevamente la verificación. Esta actividad deberá

repetirse hasta que se satisfaga por completo lo establecido en el Programa de Trabajo y sea validado por la División Mayorista.

Servicio de Uso de Sitios, Predios y Espacios Físicos

Contratación de Servicio de Uso de Sitios, Predios y Espacios Físicos

Etapas 1: Consulta de información, envío y validación de la solicitud

- 1.1 Los CS o AS deberán ingresar al SEG/SIPO con el usuario de administrador y contraseña asignados por parte de la División Mayorista y deberán aceptar el acuerdo de confidencialidad, el cual estará visible para los CS o AS una vez que ingresa al sistema.
- 1.2 Los CS o AS deberán ingresar al módulo de consulta de información el cual deberá desplegar al menos la información señalada en la sección V de la Oferta.
- 1.3 En el módulo de consulta de información se desplegarán los distintos elementos disponibles los cuales deberán ser cuando menos la información señalada en la sección V de la presente Oferta.
- 1.4 Los CS o AS podrán realizar las consultas deseadas y seleccionar los elementos de interés.
- 1.5 El SEG/SIPO desplegará y proporcionará la opción de descarga de la información requerida por el CS o AS, quien podrá elaborar su Anteproyecto con la información desplegada en el SEG/SIPO.
- 1.6 El CS o AS presentará la solicitud de contratación en el formato correspondiente y, en su caso, el Anteproyecto a través del SEG/SIPO. En un plazo no mayor a un (1) día hábil contado a partir de la recepción la solicitud, la División Mayorista notificará:
 - 1.6.1 Solicitud aceptada, en caso de que el CS o AS ingrese únicamente el formato, y la solicitud cumple con los requisitos establecidos, se le asignará de forma automática un NIS. Se podrá proceder a continuar con la Etapa 2: Programación y realización de Visita Técnica.
 - 1.6.2 Solicitud aceptada, en caso de que el CS o AS ingrese el formato correspondiente y el registro del Anteproyecto, y ambos cumplen con los requisitos del formato y las características listadas en la sección II de este Anexo, por lo que se le asignará de forma automática un NIS y el CS o AS

continuará a la Etapa 4 del procedimiento, comenzando a correr el plazo establecido en 4.1.

1.6.3 Solicitud rechazada si el formato correspondiente, o el Anteproyecto o ambos no cumplen con los requisitos por lo que la División Mayorista notificará al CS o AS a través del SEG/SIPO que ésta ha sido rechazada.

1.6.3.1 En caso de que la solicitud, o la solicitud y el registro del Anteproyecto hayan sido rechazados, la EM enviará la prevención, de tal forma que el CS o AS pueda subsanar y reenviar la solicitud en un plazo máximo de tres (3) días hábiles. La División Mayorista no podrá rechazar Anteproyectos como consecuencia de información incompleta o imprecisa en el SEG/SIPO.

1.6.3.2 En caso de que únicamente el Anteproyecto requiera modificaciones, el CS o AS continuará al numeral 3.1.1 de la Etapa 3.

Etapa 2: Programación y realización de Visita Técnica

2.1 Una vez que el CS o AS cuenta con su NIS, la División Mayorista notificará mediante el SEG/SIPO tres (3) propuestas de programación de fecha Visita Técnica en un plazo no mayor a un (1) día hábil posterior a la aceptación de la solicitud del CS o AS, ninguna de las cuales podrá exceder un plazo de diez (10) días hábiles a partir de la notificación, para lo cual:

2.1.1 El CS o AS acepta una de las propuestas de programación de la División Mayorista en un plazo máximo de dos (2) días hábiles contados a partir de la recepción de dichas propuestas, indicando que opta por realizar la Visita Técnica para ratificar la información registrada en el SEG/SIPO, por lo cual el costo correrá a su cargo, o bien, que requiere la Visita Técnica en caso de que la información necesaria para elaborar el Anteproyecto se encuentre incompleta o incorrecta en el SEG/SIPO. En este último caso, el costo de la Visita Técnica correrá a cargo de la División Mayorista, lo cual se deberá registrar en el "Reporte de Visita Técnica". En ambos casos, sea que el CS o AS opte o requiera Visita Técnica, se establecen responsables para coordinar las actividades de la Visita Técnica mediante el SEG/SIPO y proceden a la ejecución de la Visita Técnica en tiempo y forma. Se continúa el procedimiento conforme al numeral 2.2.

2.1.1.1 En el caso de que el CS o AS, una vez confirmada la Visita Técnica presente cualquier tipo de imposibilidad o inconveniente para realizarla, deberá notificar a la División Mayorista con al menos un (1) día hábil de anticipación a la fecha señalada para la ejecución de la Visita Técnica, a fin de que continúe el proceso iniciado y se lleve a cabo la Visita Técnica.

2.1.1.2 En caso de que no se notifique a la División Mayorista dentro del plazo señalado una reprogramación de la Visita Técnica previamente confirmada, el CS o AS no será acreedor al cargo por Visita Técnica en falso, pero se dará por concluido el procedimiento.

2.1.1.3 En caso de que el CS o AS no se presente a una Visita Técnica previamente confirmada se hará acreedor al cargo por Visita Técnica en falso, el cual se establece en el Anexo A Tarifas de la presente Oferta.

2.1.2 El CS o AS puede rechazar la propuesta de programación de la División Mayorista por los siguientes motivos:

2.1.2.1 Debido a que quiere solicitar una fecha distinta a las propuestas de programación de la División Mayorista. Al respecto, podrá solicitar una nueva fecha por hasta dos (2) ocasiones adicionales.

Las partes deberán tener en consideración que la ejecución de la Visita Técnica no excederá los veinte (20) días hábiles contados a partir de la aceptación de la solicitud. Para tal efecto, se podrá presentar lo siguiente:

- a. El CS o AS y la División Mayorista convienen una fecha y proceden a la ejecución de la Visita Técnica en tiempo y forma. Se continúa el procedimiento conforme al numeral 2.2.
- b. El CS o AS y la División Mayorista no convienen una fecha una vez agotadas las tres (3) oportunidades de gestión y se asume que el CS o AS ha rechazado el servicio y se concluirá el procedimiento.

2.2 Al concluir la Visita Técnica, la División Mayorista y el CS o AS firmarán el "Reporte de Visita Técnica" que contiene la información recabada de las acciones realizadas. Se acreditará por las partes que la información contenida es veraz, completa y que incluye los detalles necesarios para la elaboración del

Anteproyecto por parte del CS o AS, solventando los requerimientos que dieron lugar a la necesidad de la Visita Técnica, y posteriormente:

2.2.1 La División Mayorista digitaliza y agrega al expediente de la solicitud del CS o AS el "Reporte de Visita Técnica" en un plazo no mayor a tres (3) días hábiles contados a partir de la realización de la Visita Técnica. Dentro de este mismo plazo, la División Mayorista deberá actualizar la información correspondiente en el SEG/SIPO y registrar el resultado de la Visita Técnica conforme a lo siguiente:

2.2.2.1 Existe capacidad excedente para brindar el servicio entre los puntos solicitados. El CS o AS continúa a la Etapa 3 del procedimiento.

2.2.2.2. No existe capacidad excedente, por lo que la División Mayorista ofrece la realización de Trabajos Especiales para solventar la ausencia de capacidad excedente. Sin menoscabo de lo anterior, el CS o AS podrá considerar no factible la opción de Trabajos Especiales cuando la cotización de los mismos exceda 40% el costo del proyecto original.

2.2.2.2.1 El CS o AS opta por un Trabajo Especial (acondicionamiento de infraestructura, recuperación de espacios) para liberar capacidad excedente. La División Mayorista registrará en el SEG/SIPO la cotización para el CS o AS referente al programa de trabajo necesario (que deberá incluir el detalle de los trabajos a realizar, plazos, etc.), la cual podrá ser:

a) Aceptada. - El CS o AS acepta y autoriza la cotización de los Trabajos Especiales dentro de un plazo de cinco (5) días hábiles a partir de su notificación a través del SEG/SIPO. La División Mayorista realizará la ejecución de los trabajos notificando dentro de los siguientes cinco (5) días hábiles después de la aceptación al CS o AS la fecha de inicio y conclusión. Continúa a la Etapa 3.

b) Rechazada. - En caso de que el CS o AS no acepte la propuesta de Trabajos Especiales después de los cinco (5) días hábiles previstos, la División Mayorista podrá dar por concluido el procedimiento.

Costo del proyecto original: incluye todos los costos del proyecto recurrentes y no recurrentes durante el plazo convenido entre las partes.

Etapa 3: Elaboración de Anteproyecto y Programa de Trabajo

- 3.1 El CS o AS contará con hasta veinte (veinte) días hábiles contados a partir de la entrega del formato correspondiente para someter el Anteproyecto, que deberá incluir lo referido en la Sección II Características del Anteproyecto, previa.
 - 3.1.1 En caso de ser necesario, el CS o AS podrá requerir a la División Mayorista mediante el SEG/SIPO un plazo adicional de hasta 20 (veinte) días hábiles para la elaboración y/o entrega del Anteproyecto, mismo que deberá ser otorgado y aprobado por la División Mayorista mediante el SEG/SIPO de manera inmediata y empezarán a contar nuevamente los 20 (veinte) días hábiles a partir de la fecha de solicitud de dicho plazo adicional registrada en el SEG/SIPO.
 - 3.1.2 En caso del que el CS o AS no presente su Anteproyecto dentro del plazo estipulado y no solicita plazo adicional, se entenderá que no requiere el servicio, por lo que la División Mayorista procederá con la cancelación de la solicitud, facturando todas las actividades realizadas hasta ese momento.
 - 3.1.3. En caso de que el Anteproyecto fuese rechazado, en virtud de que:
 - a) la información recabada no fue correcta o completa por causas imputables a la División Mayorista, se podrán programar Visitas Técnicas sin costo para el CS o AS y realizar las correcciones necesarias al Anteproyecto. La División Mayorista no podrá rechazar el Anteproyecto por información incompleta o imprecisa en el SEG/SIPO, o por falta de identificación durante la Visita Técnica.
 - b) por causas imputables al CS o AS, la División Mayorista deberá justificar y documentar debidamente la no aprobación, previniendo al CS o AS, quien podrá requerir Visita Técnica con costo a su cargo o atender de otra manera la prevención para someter nuevamente el Anteproyecto para aprobación en un plazo total y definitivo no mayor a veinte (20) días hábiles contados a partir de la prevención o de la Visita Técnica.
 - 3.1.4 En caso de que el Anteproyecto fuese aprobado por la División Mayorista, el CS o AS continuará con la Etapa 4.

El CS o AS deberá realizar su Anteproyecto y la instalación de su red o de infraestructura de acuerdo con las características y normatividad técnica para Sitios, Predios y Espacios Físicos que se establecen en el Anexo 2 de la Oferta de Referencia.

Etapa 4: Análisis de Factibilidad

4.1 La División Mayorista contará con un plazo no mayor a cinco (5) días hábiles a partir de que el CS o AS entregue el Anteproyecto para revisar que la información sea consistente con el SEG/SIPO o con el Reporte de Visita Técnica y determinar si el documento cumple con los requisitos establecidos y respeta las normas correspondientes. Dentro del periodo señalado, la División Mayorista notificará mediante el SEG/SIPO al CS o AS el resultado del Análisis de Factibilidad:

4.1.1 Positivo. Con el cual el CS o AS continua en Etapa 5.

4.1.2 Negativo. La División Mayorista notificará a través del SEG/SIPO al CS o AS debidamente justificado el motivo del resultado. El CS o AS podrá corregir la información y reenviar el Anteproyecto, dentro de un plazo no mayor a cinco (5) días hábiles a partir de la notificación del resultado del Análisis de Factibilidad que proporcione la División Mayorista.

4.1.2.1 El Anteproyecto reenviado solo deberá atender las observaciones notificadas de la revisión por lo que la División Mayorista contará con un plazo máximo tres (3) días hábiles para validar dicha corrección y proceder a la aprobación del Anteproyecto y la Etapa 5. En caso de que el resultado sea nuevamente Negativo el CS o AS podrá corregir los señalamientos, siendo los plazos para las partes de tres (3) días hábiles por cada iteración adicional.

Cualquier comentario o ajuste al Anteproyecto o a los documentos relacionados al éste deberá estar plenamente justificado y hacerse a través del SEG/SIPO y tanto el CS o AS como la División Mayorista deberán mantener actualizada la documentación.

Etapa 5: Instalación de Infraestructura

La instalación de infraestructura deberá apegarse al Anteproyecto y al Programa de Trabajo que hayan sido aprobados y que se encuentren debidamente registrados en el SEG/SIPO.

5.1 El CS o AS contará con diez (10) días hábiles a partir de la notificación mediante el SEG/SIPO del Análisis de Factibilidad para enviar tres posibles fechas de inicio y conclusión de los trabajos de Instalación de Infraestructura.

5.2 La División Mayorista contará con un plazo no mayor a tres (3) días hábiles a partir de que recibió la propuesta de por parte del CS o AS para notificar la aceptación de una de ellas mediante el SEG/SIPO y dar inicio de los trabajos de Instalación de Infraestructura del CS o AS.

- 5.3 Al finalizar la instalación el CS o AS informará a la División Mayorista para que realice la Verificación de la Instalación. Continúa en Etapa 6.

Etapa 6: Verificación de Instalación de Infraestructura

- 6.1. La División Mayorista contará con cinco (5) días hábiles a partir de que el CS o AS notifique que ha concluido los trabajos de Instalación de Infraestructura para proponer tres posibles fechas para la realización de la Verificación de Instalación de Infraestructura correspondiente. La aceptación de una de las tres fechas propuestas será aceptada por el CS o AS en un plazo máximo de dos (2) días hábiles.
- 6.2 La División Mayorista y el CS o AS deberán realizar de manera conjunta la Verificación de Instalación de Infraestructura en la fecha acordada por ambas partes. La Verificación de la Instalación de Infraestructura en el sitio, determinará lo siguiente:
- 6.2.1. La instalación de la infraestructura del CS o AS está de acuerdo proyecto y normativa. La División Mayorista registrará la verificación como satisfactoria y se firmará en sitio el Formato de Acuerdo de Compartición de Infraestructura y se continuará con la Etapa 7.
- 6.2.2. En caso de que no se haya realizado conforme a lo establecido en el proyecto o no se hayan respetado las normas correspondientes, deberá quedar claramente señalado de tal forma que la División Mayorista y el CS o AS registrarán en el Formato de Acuerdo de Compartición de Infraestructura los cambios y ajustes que debe hacer el CS o AS para cumplir con la Verificación. Esta actividad deberá repetirse en tanto no se logre la Verificación satisfactoria y la firma del Formato de Acuerdo de Compartición de Infraestructura.

Etapa 7: Facturación

Una vez firmado el Formato de Acuerdo de Compartición de Infraestructura se inicia con la facturación del Servicio para lo cual, la División Mayorista integrará el Formato firmado en el expediente del CS o AS en el SEG/SIPO.

Queda establecido que, mediante el envío del formato correspondiente, los CS o AS se obligan al pago por los servicios devengados establecidos en las secciones "Cargos no Recurrentes" así como por los elementos de cobro que conforman el servicio.

Si el CS o AS rechazara el servicio o decidiera no continuar con el procedimiento deberá liquidar el monto generado por las actividades realizadas hasta el momento en

el que se informó a la División Mayorista sobre el desistimiento, a menos que las actividades incurridas sean el resultado de información incompleta o incorrecta en el SEG/SIPO.

Modificación de Servicio de Uso de Sitios, Predios y Espacios Físicos

El CS o AS únicamente podrá solicitar modificaciones de los proyectos en proceso, siempre y cuando no se altere la ruta del proyecto ni los elementos de la infraestructura la División Mayorista solicitados originalmente.

Las etapas que deberán efectuarse para realizar una modificación a un proyecto son las siguientes:

Etapas 1: Envío y Validación de solicitud

El CS o AS presentará la solicitud de modificación en el formato correspondiente a través del SEG/SIPO.

1.1 La División Mayorista contará con un plazo no mayor a un (1) día hábil a partir de la recepción de la solicitud de modificación del Proyecto de Instalación y procederá conforme a lo siguiente:

1.1.1. La División Mayorista acepta, la solicitud de modificación en razón de que cumple con los requisitos establecidos en los formatos.

1.1.1.1. El SEG/SIPO asignará al CS o AS de forma automática un NIS que identificará la solicitud de modificación y continúa a la Etapa 2.

1.1.2. La División Mayorista no acepta la solicitud de modificación y notificará al CS o AS a través del SEG/SIPO que la solicitud ha sido rechazada junto con el motivo por el cual no se pudo procesar, de tal forma que el CS o AS pueda corregir la información y reenviar la solicitud en un plazo máximo de tres (3) días hábiles.

Etapas 2: Actualización de Anteproyecto y Programa de Trabajo

2.1 El CS o AS contará con un plazo no mayor a veinte (20) días hábiles a partir de que la División Mayorista haya aprobado los cambios para modificar el Anteproyecto.

2.2. Los cambios deberán quedar registrados en el SEG/SIPO.

Etapas 3: Análisis de Factibilidad

3.1 En un plazo no mayor a cinco (5) días hábiles, la División Mayorista revisa la información del Anteproyecto, ésta deberá ser consistente con los cambios

solicitados y deberá cumplir con los requisitos establecidos y la normatividad correspondiente. La División Mayorista notificará el resultado del Análisis de Factibilidad conforme a lo siguiente:

3.1.1. El resultado es positivo. El CS o AS realizará las modificaciones, basándose en el Programa de Trabajo.

3.1.2. El resultado es negativo. La División Mayorista notificará a través del SEG/SIPO al CS o AS debidamente justificado el motivo del resultado, el CS o AS podrá corregir la información y reenviar el Anteproyecto, dentro de un plazo no mayor a cinco (5) días hábiles contados a partir de la notificación de resultado del Análisis de Factibilidad.

Cualquier comentario o ajuste al Anteproyecto o a los documentos relacionados al proyecto deberá estar plenamente justificado y hacerse a través del SEG/SIPO, y se deberá mantener actualizada la documentación.

Etapa 4: Instalación de Infraestructura

4.1 El CS o AS sólo podrá iniciar la Instalación de Infraestructura después de que se haya realizado el Análisis de Factibilidad con resultado Positivo y éste haya sido notificado. La instalación de infraestructura deberá apegarse al Anteproyecto y al Programa de Trabajo que hayan sido aprobados y continuará el procedimiento conforme a la Etapa 5 de la Contratación de Servicios de Acceso y Uso Compartido de Sitios, Predios y Espacios Físicos.

4.1.1. El CS o AS no podrá instalar su Infraestructura antes de que sea autorizado su Anteproyecto, en caso de que la División Mayorista detecte la realización de algún trabajo previo sin que el mismo haya sido aprobado, ejercerá las acciones que estime conducentes.

Al finalizar la instalación el CS o AS informará a la División Mayorista para que realice la Verificación de la Instalación.

Etapa 7: Facturación

Una vez concluidos los procedimientos anteriores se firmará el Formato de Acuerdo de Compartición de Infraestructura, y la División Mayorista integrará el formato correspondiente firmado en el expediente del CS o AS en el SEG/SIPO.

Baja de Servicio de Uso de Sitios, Predios y Espacios Físicos

Las etapas que conforman el procedimiento para realizar la baja del servicio son las siguientes:

Etapas 1: Envío y Validación de solicitud

- 1.3 El CS o AS presentará la solicitud de baja en el formato correspondiente a través del SEG/SIPO.
- 1.4 La División Mayorista contará con máximo de un (1) día hábil a partir de la recepción de la solicitud para determinar si es:
 - 1.4.1 **Aceptada**, la solicitud de baja cumple con los requisitos establecidos en los formatos. Se asignará de forma automática un NIS. El CS o AS continúa en Etapa 2.
 - 1.4.2 **Rechazada**, la División Mayorista notificará al CS o AS a través del SEG/SIPO que la solicitud ha sido rechazada y el motivo por el cual no se pudo procesar, el CS o AS podrá corregir la información y reenviar la solicitud.

Etapas 2: Elaboración y Autorización del Programa de Trabajo

- 2.1 El CS o AS contará con máximo diez (10) días hábiles a partir de que la División Mayorista haya aprobado la baja de los servicios para elaborar el Programa de Trabajo detallando la fecha de inicio y fin del retiro de su infraestructura, adjuntando la documentación correspondiente.
- 2.2 La División Mayorista contará con máximo cinco (5) días hábiles a partir de que el CS o AS entregue el Programa de Trabajo y la información relativa a baja de los servicios para validarlo. Verificará si este cumple con los requisitos mínimos de acuerdo a los formatos correspondientes y determinará si es:
 - 2.2.1 **Positivo**. La División Mayorista notificará a través del SEG/SIPO al CS o AS que puede comenzar con el retiro de su infraestructura conforme al Programa de Trabajo.
 - 2.2.2 **Negativo**. La División Mayorista notificará a través del SEG/SIPO al CS o AS que el Programa de Trabajo no cumple con los requisitos y que ha sido rechazado generando el informe correspondiente que indique el motivo por el cual no se aprueba de modo que el CS o AS tenga visibilidad de las omisiones para corregirlas. Una vez subsanada la prevención, el CS o AS reenviará el Programa de Trabajo para su aprobación.

- 2.3 Cualquier comentario o ajuste al Programa de Trabajo o a los documentos relacionados al proyecto deberá estar plenamente justificado y hacerse a través del SEG/SIPO, el CS o AS deberá mantener actualizada la documentación.

Etapa 3: Retiro de Infraestructura

- 3.1 El CS o AS realizará el retiro de su infraestructura y notificará a la División Mayorista cuando haya finalizado.
- 3.2 La baja del servicio incluye el retiro de equipo y cableado que se haya instalado, concluyendo el proceso de facturación de la prestación del servicio.

Etapa 4: Verificación de retiro de Infraestructura

- 4.1 La División Mayorista contará con máximo cinco (5) días hábiles a partir de que el CS o AS notifique que ha concluido los trabajos de desinstalación de Infraestructura para proponer la fecha y hora para realizar la Verificación correspondiente. El CS o AS deberá aceptarla o rechazarla. En caso de rechazo el CS o AS podrá requerir una nueva fecha. Esta actividad podrá repetirse hasta en tres ocasiones.
- 4.2 La División Mayorista y el CS o AS deberán realizar de manera conjunta la Verificación de la desinstalación en la fecha definida y aprobada por ambas partes. La Verificación de la desinstalación en el sitio, determinará lo siguiente:
 - 4.2.1. Se retiró la infraestructura del CS o AS conforme a lo acordado en el Programa de Trabajo, la División Mayorista registrará la verificación como satisfactoria, se redactará y se concluye con la facturación del servicio. La Empresa Mayorista deberá integrar toda la información en el expediente del CS o AS en el SEG/SIPO.
 - 4.2.2. El retiro de infraestructura no cumplió con lo establecido en el Programa de Trabajo, el CS o AS realizará los cambios o ajustes que hayan sido señalados durante la verificación y notificará a la División Mayorista que ha concluido los trabajos para realizar nuevamente la verificación. Esta actividad deberá repetirse hasta que se satisfaga por completo lo establecido en el Programa de Trabajo y sea validado por la División Mayorista.

ANEXO A "TARIFAS" DEL CONVENIO DE PRESTACIÓN DE SERVICIOS PARA EL ACCESO Y USO COMPARTIDO DE INFRAESTRUCTURA PASIVA QUE CELEBRAN POR UNA PARTE DIVISIÓN MAYORISTA, REPRESENTADA EN ESTE ACTO POR EL LICENCIADO (...)(...)X, Y POR LA OTRA PARTE (...)(...)(...) (EN LO SUCESIVO EL "CONCESIONARIO (O AUTORIZADO) SOLICITANTE"), REPRESENTADA EN ESTE ACTO POR EL SEÑOR (...)(...)(...)(...)(...).

En este anexo se detallan los precios y condiciones de facturación para los Servicios de Compartición de Infraestructura Pasiva.

1. Por el acceso y uso de Espacio Aprobado en Torre

- Estructura situada en una azotea

La tarifa mensual por el uso de Espacio Aprobado en Torre de 8.5 metros cuadrados (m²) y una franja de 4 metros lineales (ml); independientemente de sus dimensiones, de acuerdo a las características de las torres instaladas en azoteas se describe a continuación:

Tipo de Estructura	Unidad	Valor
Torre Arriostrada	MXN / Mes	
Torre Autosoportada	MXN / Mes	

A través de la tarifa mensual por el acceso y uso de Espacio Aprobado en Torre en una estructura situada en una azotea, el Concesionario (o Autorizado) Solicitante podrá solicitar el uso discontinuo del espacio en la torre (necesidades que deberán estar reflejadas en la Solicitud de Factibilidad y de colocación indicando cuál sería el centro de radiación principal y secundario) a través de su división en hasta un máximo de dos componentes, siempre y cuando: 1) la suma del uso del espacio en ambas componentes no exceda de 8.5 m² y 4 ml, 2) el Concesionario (o Autorizado) Solicitante haga uso de al menos una de los componentes para la colocación de equipos, y 3) no existirán ajustes de niveles tarifarios derivados del uso parcial del espacio de 8.5 m² y 4 ml, a través de la división en las componentes en cuestión. La División Mayorista en su respuesta a la Solicitud de Factibilidad indicara sobre la posibilidad del uso discontinuo de la franja y en caso de determinar que no es posible sólo presentará el resultado de Factibilidad sobre una franja de 4 ml con referencia al centro de radiación principal.

En caso de que la División Mayorista permita hacer uso de franjas discontinuas y que se pudiera hacer uso de la segunda componente de manera posterior, si otro Concesionario (o Autorizado) Solicitante solicita el Servicio de Acceso y Uso Compartido en la torre en cuestión, la División Mayorista notificará al primero para que decida ocupar a la brevedad el espacio correspondiente en la torre o en su defecto manifieste que no

cuenta con interés (el Concesionario (o Autorizado) Solicitante contará con un plazo de 10 días hábiles para ocupar el sitio conforme a la solicitud de ocupación original), teniendo claro que de no ocupar el espacio se le podrá dar acceso a otro Concesionario (o Autorizado) sin que existan ajustes de niveles tarifarios derivados del uso parcial del espacio.

En complemento, cualquier excedente de los 8.5 m² o de la franja de los 4 ml, será pagado de acuerdo a la cantidad que resulte de multiplicar el Área de antena en m², por la Altura del centro de radiación (NCR) que es la distancia del punto medio de la antena al suelo en metros, por la cantidad de:

Elemento	Unidad	Torre Arriostrada	Torre Autosoportada
Factor de cobro	M.N./m ³		

Para ello, se seguirá el siguiente procedimiento de cálculo de acuerdo al tipo de estructura que corresponda:

$$\text{Costo Adicional} = \text{Área de Antena m}^2 * \text{Altura NCR en metros} * \text{Factor de cobro}$$

- **Estructura situada al nivel del suelo**

La tarifa mensual por el uso de Espacio Aprobado en Torre de 8.5 metros cuadrados (m²) y una franja de 4 metros lineales (ml); independientemente de sus dimensiones, de acuerdo a las características de las torres no instaladas en azoteas se describe a continuación:

Tipo de Estructura	Unidad	Valor
Torre Arriostrada	MXN / Mes	
Torre Autosoportada	MXN / Mes	

A través de la tarifa mensual por el uso de Espacio Aprobado en Torre, el Concesionario (o Autorizado) Solicitante podrá solicitar el uso discontinuo del espacio en la torre (necesidades que deberán estar reflejadas en la Solicitud de Factibilidad y de colocación indicando cuál sería el centro de radiación principal y secundario) a través de su división en hasta un máximo de dos componentes, siempre y cuando: 1) la suma del uso del espacio en ambas componentes no exceda de 8.5 m² y 4 ml, 2) el Concesionario (o Autorizado) Solicitante haga uso de al menos una de los componentes para la colocación de equipos, y 3) no existirán ajustes de niveles tarifarios derivados del uso parcial del espacio de 8.5 m² y 4 ml, a través de la división en las componentes en

cuestión. La División Mayorista en su respuesta a la Solicitud de Factibilidad indicara sobre la posibilidad del uso discontinuo de la franja y en caso de determinar que no es posible sólo presentará el resultado de Factibilidad sobre una franja de 4 ml con referencia al centro de radiación principal.

En caso de que la División Mayorista permita hacer uso de franjas discontinuas y que se pudiera hacer uso de la segunda componente de manera posterior, si otro Concesionario (o Autorizado) Solicitante solicita el Servicio de Acceso y Uso Compartido en la torre en cuestión, la División Mayorista notificará al primero para que decida ocupar a la brevedad el espacio correspondiente en la torre o en su defecto manifieste que no cuenta con interés (el Concesionario (o Autorizado) Solicitante contará con un plazo de 10 días hábiles para ocupar el sitio conforme a la solicitud de ocupación original), teniendo claro que de no ocupar el espacio se le podrá dar acceso a otro Concesionario (o Autorizado) sin que existan ajustes de niveles tarifarios derivados del uso parcial del espacio.

En complemento, cualquier excedente de los 8.5 m² o de la franja de los 4 ml, será pagado de acuerdo a la cantidad que resulte de multiplicar el Área de antena en m², por la Altura del centro de radiación (NCR) que es la distancia del punto medio de la antena al suelo en metros, por la cantidad de:

Elemento	Unidad	Torre Arriestrada	Torre Autosoportada
Factor de cobro	M.N./m ³		

Para ello, se seguirá el siguiente procedimiento de cálculo de acuerdo al tipo de estructura que corresponda:

$$\text{Costo Adicional} = \text{Área de Antena m}^2 * \text{Altura NCR en metros} * \text{Factor de cobro}$$

- **Por el acceso y uso de Espacio Aprobado en Piso.**

La tarifa por el acceso y uso de Espacio Aprobado en Piso en el cual el Agente Económico Preponderante tenga propiedad, o aquella por cuya propiedad sean causahabientes o cesionarios de sus derechos o que resulten de reestructuras corporativas o modificaciones accionarias derivadas de concentraciones de cualquier tipo a agentes vinculados con el Agente Económico Preponderante, se seguirá el siguiente esquema de cobro:

Clasificación	Estrato socioeconómico ²	Unidad	Tipo de Espacio en Piso ¹		
			En Predio	En Azotea	En Caseta
Alto	7	MXN / Mes			
Medio Alto	6	MXN / Mes			
Medio	5	MXN / Mes			
Medio Bajo	4	MXN / Mes			
Bajo	1, 2, 3	MXN / Mes			

Por otra parte, en caso de que se requiera espacio adicional al considerado en la contraprestación anteriormente descrita, tendrá aplicación el siguiente esquema de cobro, la cual depende enteramente del gasto mensual total por metro cuadrado del área residual calculada¹:

Clasificación	Estrato socioeconómico	Unidad	Tipo de Espacio en Piso		
			En Predio	En Azotea	En Caseta
Alto	7	MXN / m ² / Mes			
Medio Alto	6	MXN / m ² / Mes			
Medio	5	MXN / m ² / Mes			
Medio Bajo	4	MXN / m ² / Mes			
Bajo	1, 2, 3	MXN / m ² / Mes			

En caso que el Agente Económico Preponderante no sea propietario, el Concesionario (o Autorizado) Solicitante deberá cubrir las cantidades mensuales pro-rata que resulten dependiendo del monto que la División Mayorista deba pagar conforme a lo pactado en cada uno de los Títulos de Ocupación.

¹ Tarifa por uso de 6.6 metros cuadrados de espacio horizontal, incluyendo el uso de espacios comunes y compartidos.

² Los valores numéricos corresponden a la clasificación de regiones socioeconómicas de México, elaborada por el Instituto Nacional de Estadística y Geografía (INEGI). Véase <http://sc.inegi.gob.mx/niveles/index.jsp>.

³ El área residual calculada es la que se desprende de restarle al área del predio las áreas necesarias para la base de la torre, la caseta y el espacio necesario para el Concesionario (o Autorizado) Solicitante.

Otros elementos disponibles

Servicio de Aire Acondicionado

De existir Capacidad Excedente, por la utilización de equipos de aire acondicionado, la tarifa para el servicio de aire acondicionado será calculada en función de la capacidad requerida por los Concesionarios (o Autorizados) Solicitantes para enfriar sus equipos, así como del uso proporcional de la energía eléctrica utilizada por los equipos de la División Mayorista para la provisión del servicio de aire acondicionado. En este caso, el aire acondicionado necesario que solicite el Concesionario (o Autorizado) Solicitante al Agente Económico Preponderante deberá considerarse en unidades medidas en BTU/h (*"british thermal unit"* por hora) dependiendo de los BTU/h asociados a cada uno de los equipos del Concesionario (o Autorizado) Solicitante.

Tarifa mensual de AC = Tarifa por tonelada de AC + Valor del uso de energía para AC

La tarifa por tonelada de AC se calcula como:

$$\text{Tarifa por tonelada de AC} = \frac{\text{AC}_{\text{del CS}}}{12,000 \text{ BTU/h}} \times \$\text{XXX M.N.}$$

Donde:

- o **AC_{del CS}**, se refiere a la cantidad de BTU/h asociados a todos los equipos del Concesionario (o Autorizado) Solicitante.
- o **12,000 BTU/h**, refiere a una tonelada de refrigeración en términos de BTU/h.
- o **XXX**, corresponde al CAPEX y OPEX mensual en pesos por tonelada del equipo para refrigeración.

El valor del uso de energía para AC se calcula con base en el monto de consumo mensual eléctrico del equipo de aire acondicionado, multiplicado por la proporción de consumo de refrigeración que utiliza el Concesionario (o Autorizado) Solicitante respecto a cada tonelada de refrigeración:

$$\text{Valor del uso de energía para AC} = \frac{\text{AC}_{\text{del CS}}}{12,000 \text{ BTU/h}} \times \text{CE}$$

Donde:

CE, se refiere al costo de energía mensual por el uso del aire acondicionado.

Fuentes de Energía

De existir Capacidad Excedente y tanto permitido por la legislación aplicable, por la utilización de fuentes de energía el Concesionario (o Autorizado) pagará a División Mayorista la tarifa para el servicio de Fuentes de Energía asociada a los equipos que instale el Concesionario (o Autorizado) Solicitante en los sitios de la División Mayorista se aplicará según la disponibilidad en cada sitio. De esta forma la tarifa de Fuentes de Energía se calculará dependiendo de las características de los espacios físicos solicitados y en función del consumo eléctrico necesario para el Concesionario (o Autorizado) Solicitante, así como del gasto total en energía eléctrica en la sala en cuestión.

$$\text{Tarifa de alimentación eléctrica} = \frac{\text{Energía necesaria}_{\text{del CS}}}{\text{Energía necesaria}_{\text{en sala}}} \times \text{\$Costo por sitio M.N.}$$

Donde:

- o **Energía necesaria_{del CS}**, se refiere al consumo de energía necesario para los equipos del Concesionario (o Autorizado) Solicitante.
- o **Energía necesaria_{en sala}**, se refiere al consumo de energía total necesaria para los equipos de la División Mayorista y del Concesionario (o Autorizado) Solicitante en la sala donde estén instalados.
- o **\\$Costo por sitio M.N.**, se refiere al gasto mensual en pesos para la provisión del servicio de energía. Corresponde a los costos mensuales de alimentación eléctrica en proporción del uso de ductos, conductos y canalizaciones, elementos de seguridad (restrictores de acceso), instalaciones de equipo y alimentaciones conexas, existentes en el sitio. Estos rubros deben aplicarse únicamente en relación a la sala donde se instalaron los equipos.

Adicional a lo anterior, se deberá cubrir el costo correspondiente al consumo efectivamente realizado.

2. Servicio de Uso de Espacios Físicos.

La contraprestación mensual por el uso del espacio dependerá del trabajo ejecutivo y la zona del sitio, predio o espacio físico solicitado y servicios auxiliares necesarios. Asimismo, se indicará la cuota de mantenimiento asociada al servicio.

La cuota de mantenimiento incluye el pago de los siguientes servicios vigilancia, limpieza de áreas comunes, iluminación de áreas comunes, contratos de mantenimiento de equipos (elevadores, bombeo, alarmas contra incendio, control, alarmas de seguridad, planta de emergencia común, subestaciones, entre otros), seguros del edificio.

3. Actividades de Apoyo

a. Visitas Técnicas.

Existen dos tipos de visita que podrá solicitar el Concesionario (o Autorizado) Solicitante. En los casos en que la Visita Técnica no corra a cargo de la División Mayorista por no haber identificado información incompleta o incorrecta dentro del SEG, el cobro dependerá de las actividades que se deban realizar para cada uno, dependiendo de la solicitud del Concesionario (o Autorizado) Solicitante.

Tipo de Visita Técnica	Contraprestación única
Para el servicio de Torres	por Torre
Para Sitios, Predios y Espacios Físicos*	por Predio

*Solo para el servicio de sitios, predios y espacios físicos la unidad base para el cobro es: **Periodo de 8 horas.**

Cobro único = unidad base * número total de días de visita

b. Análisis de Factibilidad

El Análisis de Factibilidad consiste en la evaluación del anteproyecto o solicitud de Compartición de Infraestructura Pasiva presentado por el Concesionario (o Autorizado) Solicitante. El Análisis de Factibilidad puede ser de la siguiente manera:

Tipo de Análisis de Factibilidad	Contraprestación única
Para la compartición de torres	
Construcción / Adaptación (Compartición de Espacios)	
Infraestructura de Fuerza	
Renta de Espacios Físicos	
Renta de Predios	

En el anteproyecto, el Concesionario (o Autorizado) Solicitante deberá presentar las características de los equipos, cables o elementos de red que desea instalar. El Análisis de Factibilidad permite detectar qué elementos de Infraestructura Pasiva requerirán acondicionamiento, para que el Concesionario (o Autorizado) Solicitante pueda colocar los elementos presentados en el anteproyecto y en su caso sepa que puede haber un costo adicional a la tarifa por trabajos especiales.

El cobro por el concepto del Análisis de Factibilidad dependerá del tipo de análisis solicitado. En el caso de Torres, el análisis incluye tanto la revisión del anteproyecto del Concesionario (o Autorizado) Solicitante como del análisis de frecuencias para no interferencias que presente el concesionario y la capacidad de carga de la Torre.

c. Verificación

Cuando el Concesionario (o Autorizado) Solicitante realice la instalación de su red sobre la Infraestructura de la División Mayorista, será necesario realizar una verificación de la instalación con el objeto de verificar que se cumpla en todo momento la Normatividad Técnica.

La tarifa para este servicio deberá estimarse mediante la siguiente ecuación:

Cobro único para el servicio de Verificación = unidad base * número total de días de verificación

Concepto	Contraprestación Única
Verificación	(unidad base)

4. Trabajos Especiales

Los trabajos se cotizarán de manera particular y el precio variará de acuerdo a la cantidad de elementos de infraestructura que el Concesionario (o Autorizado) Solicitante desee instalar, los trámites administrativos y solicitudes de permiso necesarias, así como los análisis de factibilidad correspondientes y la gestión administrativa de los trabajos.

5. Generales

Concepto	Contraprestación Única
Visita Técnica en falso	

LA DIVISIÓN MAYORISTA y el CONCESIONARIO (O AUTORIZADO) SOLICITANTE están de acuerdo y convienen que los anteriores precios y tarifas estarán en vigor a partir de la firma del presente Anexo.

El presente Anexo se firma por triplicado por los representantes facultados de las partes, en la Ciudad de México, el (...) de (...) de 2020.

DIVISIÓN MAYORISTA

CONCESIONARIO (O AUTORIZADO)

SOLICITANTE

XXXXXXXXXXXXXXXXXXXXXXXXXXXX

XXXXXXXXXXXXXXXXXXXXXXXXXXXX